

Tanda Bukti Kirim

Aplikasi Pelaporan Online OJK (APOLO)



Pelapor

PT Bank Perekonomian Rakyat Syariah Insan Madani

Pelaporan

Laporan Tahunan BPRS

Nomor Referensi

1214157-1-LTBPRS-R-A-20251231-010202-620154-29042026171246

Periode Data

2025

User ID Petugas Pelaporan

insanmadanibprs@gmail.com

Jumlah Form Laporan Diterima OJK

33 / 33

Tanggal Terakhir Upload Laporan

2026-04-29 17:12:46



Tanda Bukti Kirim merupakan tanda bukti yang sah dalam proses pengiriman laporan. Pastikan bahwa angka yang tertera pada Jumlah Form Laporan Diterima OJK telah lengkap dan sesuai dengan ketentuan pelaporan terkait.

Nama Lembaga Jasa Keuangan : PT Bank Perekonomian Rakyat Syariah Insan Madani

Posisi Laporan : Desember 2025

No	Nama	Nomor Identitas	Alamat	Jabatan	Tanggal Mulai Menjabat	Tanggal Selesai Menjabat	Surat Persetujuan		Memiliki Sertifikat Kompetensi Kerja yang Berlaku
							No. SK	Tanggal SK	
1	HANNANTO	3372021510550002	JL KAPTEN PATIMURA NO. 55 RT 004/015, DANUKUSUMAN, SERENGAN, SURAKARTA	3	21-07-2023	21-07-2028	KEP-34/KO.0301/2020	17-06-2020	1
2	DAVID JATI UTOMO	3372041610870002	WONOSAREN RT/RW 001/008 ,JAGALAN, JEBRES, SURAKARTA	1	26-05-2025	21-07-2028	KEP-47/KO.1301/2025	23-05-2025	1
3	HARI SOEHARTONO SOETOYO	3372050608650001	JL. ANJASMORO NO. 12 RT/RW 008/007, MANAHAN, BANJARSARI, SURAKARTA	2	26-05-2025	21-07-2028	KEP-46/KO.1301/2025	23-05-2025	1
4	EMMA ENDANG SUSILOWATI	3372016206710003	BARON GEDE RT/RW 005/001 PANULARAN LAWEYAN SURAKARTA	4	21-07-2023	21-07-2028	KEP-38/KO.032/2017	05-05-2017	1
5	IBRAHIM FATWA WIJAYA	3372021707830003	JL. TEJONOTO RT/RW 002/005, DANUKUSUMAN, SERENGAN, SURAKARTA	5	21-07-2023	21-07-2028	S-889/KO.0301/2022	11-11-2022	2

Nama Lembaga Jasa Keuangan : PT Bank Perekonomian Rakyat Syariah Insan Madani

Posisi Laporan : Desember 2025

Tanggal Berakhir Masa Berlaku Sertifikat Kompetensi Kerja	Pendidikan Formal			Pendidikan Nonformal			Keanggotaan Komite			
	Pendidikan Terakhir	Tanggal Kelulusan	Nama Lembaga	Jenis Pelatihan Terakhir	Tanggal Pelatihan	Lembaga Penyelenggara	Komite Audit	Komite Pemantauan Risiko	Komite Remunerasi dan Nominasi	Komite
25-10-2026	2	25-10-2003	UNIVERSITAS ATMA JAYA YOGYAKARTA	BASIC TRAINING OF ISLAMIC BANK	28-11-2010	LEMBAGA PENGEMBANGAN PERBANKAN INDONESIA	0	0	0	
13-03-2028	3	30-07-2010	UNIVERSITAS SEBELAS MARET	SERTIFIKASI KOMPENTENSI DIREKSI	13-03-2025	BADAN NASIONAL SERTIFIKAT PROFESI	0	0	0	
13-03-2028	3	28-08-1989	UGM	SERTIFIKASI KOMPENTENSI DIREKSI	13-03-2025	BADAN NASIONAL SERTIFIKASI PROFESI	0	0	0	
28-12-2025	3	23-09-1993	STIE YKPN YOGYAKARTA	PROGRAM PENINGKATAN KOMPETENSI MANAJEMEN BPR DAN B	01-07-2016	OJK	0	0	0	
	1	26-01-2021	CRANFIELD UNIVERSITY, UK	DASAR MUAMALAH MALIYAH DAN FATWA DSN	27-06-2022	MUI	0	0	0	

Nama Lembaga Jasa Keuangan : PT Bank Perekonomian Rakyat Syariah Insan Madani

Posisi Laporan : Desember 2025

	Membawahkan Fungsi Kepatuhan (Ya/Tidak)	Komisaris Independen (Ya/Tidak)	Status Jabatan	Alasan Perubahan Jabatan	Keterangan Jabatan Anggota Direksi
hite Manajemen Risiko					
0	2	2	0		
0	2	2	0		DIREKTUR UTAMA
0	1	2	0		DIREKTUR
0	2	2	0		
0	2	2	0		

Nama Lembaga Jasa Keuangan : PT Bank Perekonomian Rakyat Syariah Insan Madani

Posisi Laporan : Desember 2025

No	Nama	Nomor Identitas	Alamat	Jabatan	Tanggal Mulai Menjabat	Tanggal Selesai Menjabat	Surat Persetujuan		Memiliki Sertifikat Kompetensi Kerja yang Berlaku
							No. SK	Tanggal SK	
6	MOH ABDUL KHOLIQ HASAN	3372020911740021	JL VETERAN NP 327 RT/RW 001/012, TIPES, SERENGAN, SURAKARTA	6	01-09-2023	21-07-2028	S-540/KO.0301/2023	09-08-2023	1

Nama Lembaga Jasa Keuangan : PT Bank Perekonomian Rakyat Syariah Insan Madani

Posisi Laporan : Desember 2025

Tanggal Berakhir Masa Berlaku Sertifikat Kompetensi Kerja	Pendidikan Formal			Pendidikan Nonformal			Keanggotaan Komite			
	Pendidikan Terakhir	Tanggal Kelulusan	Nama Lembaga	Jenis Pelatihan Terakhir	Tanggal Pelatihan	Lembaga Penyelenggara	Komite Audit	Komite Pemantauan Risiko	Komite Remunerasi dan Nominasi	Komite
25-08-2024	1	12-09-2007	AL-QURAN AL-KARIM DAN ISLAMIC SCIENCE UNIVERSITY	SERTIFIKAT KOPENTENSI DPS DSN	25-08-2021	DNS - MUI PUSAT	0	0	0	

Nama Lembaga Jasa Keuangan : PT Bank Perekonomian Rakyat Syariah Insan Madani

Posisi Laporan : Desember 2025

Manajemen Risiko	Membawahkan Fungsi Kepatuhan (Ya/Tidak)	Komisaris Independen (Ya/Tidak)	Status Jabatan	Alasan Perubahan Jabatan	Keterangan Jabatan Anggota Direksi
0	2	2	0		

Nama Lembaga Jasa Keuangan : PT Bank Perekonomian Rakyat Syariah Insan Madani

Posisi Laporan : Desember 2025

No	Nama	Nomor Identitas	Alamat	Jabatan					Tanggal Mulai Menjabat
				Kepatuhan	Manajemen Risiko	Audit Intern	APU, PPT, dan / atau PPSPM	Fungsi Lainnya	
1	ANIK ASTUTI	3309064202870004	RINGINSARI RT/RW 030/006, DLINGO, MOJOSONGO, BOYOLALI	0	0	0	0	2	02-02-2022
2	SRIWOTO	3313110102740002	JL SRIKAYA PERUM DALEM ASRI RT/RW 001/021 JATEN JATEN KARANGANYAR	2	2	0	2	2	30-06-2025
3	SHEVA HAEKAL PRALAMBANG NAGRI	3311102301010001	KADILANGU RT/RW 003/003, KADILANGU, BAKI, SUKOHARJO	0	0	2	0	0	30-06-2025
4	SIGIT PRABOWO WAHYU SUHARTO	3314092407970004	KATUKAN RT/RW 018/006 PURO, KARANGMALANG, SRAGEN	0	0	0	0	2	01-09-2025
5	BANGKIT BUDI WICAKSONO	3311091309900001	JL MURAI NO 43 PERUM BGI RT/RW 003/012 JATEN JATEN KARANGANYAR	0	0	0	0	2	01-09-2025

FORM 01.04
DATA PEJABAT EKSEKUTIF BPR SYARIAH

Aplikasi Pelaporan Online OJK (APOLO)

Koreksi

Nama Lembaga Jasa Keuangan : PT Bank Perekonomian Rakyat Syariah Insan Madani

Posisi Laporan : Desember 2025

Surat Pengangkatan		Keanggotaan Komite				Status Pejabat Eksekutif
No.	Tanggal	Komite Audit	Komite Pemantau Risiko	Komite Remunerasi dan Nominasi	Komite Manajemen Risiko	
002/SK.DIR/BPR S.IM/II/2022	02-02-2022	0	0	0	0	0
001/SK.DIR/BPR S.IM/VI/2025	30-06-2025	0	0	0	0	0
006/SK.DIR/BPR S.IM/VI/2025	30-06-2025	0	0	0	0	0
011/SK.DIR/BPR S.IM/IX/25	01-09-2025	0	0	0	0	0
010/SK.DIR/BPR. IM/IX/2025	01-09-2025	0	0	0	0	0

FORM 01.02
DATA KEPEMILIKAN BPR SYARIAH

Aplikasi Pelaporan Online OJK (APOLO)

Koreksi

Nama Lembaga Jasa Keuangan : PT Bank Perekonomian Rakyat Syariah Insan Madani

Posisi Laporan : Desember 2025

Nama	Nomor Identitas	Alamat	Jenis	Status Pemegang Saham	Jumlah Nominal	Persentase Kepemilikan	Status Perubahan
PT. PODO MULYO SANTOSO	64	JL. RAYA PALUR KM 5. NO. 49 KARANGANYAR	2	1	4.750.000.000	95,00	9
TAN TAIJ KIE	3372022002570001	JL. PONCOWATI 4 RT/RW 002/002, KRATON, SERENGAN, SURAKARTA	1	2	100.000.000	2,00	9
HANNANTO SE SH MM MH	3372021510550002	JL. KAPTEN PATIMURA NO. 55 RT/RW 004/015, DANUKUSUMAN, SERENGAN, SURAKARTA	1	2	50.000.000	1,00	9
TANU TULUS KISMANTO	3313110503630003	DAGEN RT/RW 004/011, DAGEN, JATEN, KARANGANYAR	1	2	100.000.000	2,00	9
Jumlah					5.000.000.000	100,00	

Form A.03.01
Riwayat Pendirian BPR Syariah

Aplikasi Pelaporan Online OJK (APOLO)

Nama Lembaga Jasa Keuangan : PT Bank Perekonomian Rakyat Syariah Insan Madani

Posisi Laporan : Desember 2025

Informasi	Keterangan
Nomor akta pendirian	: 10
Tanggal akta pendirian	: 15-12-1992
Nomor perubahan anggaran dasar terakhir	: 31
Tanggal perubahan anggaran dasar terakhir	: 30-06-2025
Nomor pengesahan dari instansi yang berwenang	: AHU-0147838.AH.01.11.TAHUN 2025
Tanggal pengesahan dari instansi yang berwenang	: 03-07-2025
Tanggal mulai pelaksanaan kegiatan usaha	: 16-12-1992
Bidang usaha sesuai anggaran dasar	: PERBANKAN
Tempat kedudukan	: JL. Ahmad yani no 183. Kartasura, Sukoharjo
Konten Footer	

Laporan Kualitas Aset Produktif

Aplikasi Pelaporan Online OJK (APOLO)

Nama Lembaga Jasa Keuangan : PT Bank Perekonomian Rakyat Syariah Insan Madani

Posisi Laporan : Desember 2025

(Dalam Satuan Rupiah)

ASET	Posisi Tanggal Laporan					
	L	DPK	KL	D	M	Jumlah
1. Surat Berharga Syariah	0		0		0	0
2. Penyertaan Modal	0	0	0	0	0	0
3. Penempatan pada Bank Syariah Lain	12.204.479.529		0		0	12.204.479.529
2. Piutang	7.907.083.150	1.385.106.350	0	732.668.923	5.391.866.437	15.416.724.860
a. Piutang Murabahah	7.854.019.286	1.385.106.350	0	732.668.923	5.391.866.437	15.363.660.996
b. Piutang Istishna	0	0	0	0	0	0
c. Piutang Multijasa	53.063.864	0	0	0	0	53.063.864
d. Piutang Qardh	0	0	0	0	0	0
e. Piutang Sewa	0	0	0	0	0	0
3. Pembiayaan Bagi Hasil	29.873.498.237	0	265.456.005	668.382.638	4.079.844.796	34.887.181.676
a. Mudharabah	0	0	0	0	0	0
b. Musyarakah	29.873.498.237	0	265.456.005	668.382.638	4.079.844.796	34.887.181.676
c. Lainnya	0	0	0	0	0	0
Jumlah Aset Produktif	49.985.060.916	1.385.106.350	265.456.005	1.401.051.561	9.471.711.233	62.508.386.065
Aset Produktif kepada Pihak Terkait	191.618.597	0	0	0	0	191.618.597

Nama Lembaga Jasa Keuangan : PT Bank Perekonomian Rakyat Syariah Insan Madani

Posisi Laporan : Desember 2025

No	Jenis Rasio	Sandi	Nilai Rasio (%)
1	Kewajiban Penyediaan Modal Minimum (KPMM)	0101	27,57
2	Rasio Cadangan terhadap PPKA	0202	100,00
3	Non Performing Financing (NPF) Neto	0203	22,14
4	Non Performing Financing (NPF) Gross	0204	22,14
5	Return on Asset (ROA)	0401	(1,81)
6	Biaya Operasional terhadap Pendapatan Operasional (BOPO)	0402	119,81
7	Net Imbalan (NI)	0403	3,57
8	Financing to Deposit Ratio (FDR)	0501	106,64
9	Cash Ratio	0502	7,30

Nama Lembaga Jasa Keuangan : PT Bank Perekonomian Rakyat Syariah Insan Madani

Posisi Laporan : Desember 2025

Kategori	Uraian
Penyebab Utama	NPF di BPR Syariah Insan Madani sebesar 22,14%. Terdapat penyelesaian pembiayaan bermasalah dari penagihan rutin dan restrukturisasi, namun terdapat pembiayaan bermasalah baru yang muncul. Upaya-upaya Bank untuk menurunkan NPF yaitu : 1) Bank telah melakukan mapping nasabah pembiayaan bermasalah sehingga dapat dikategorikan menjadi : - Nasabah pembiayaan bermasalah yang penyelesaiannya dilakukan dengan melakukan penagihan intensif atau restrukturisasi, - Nasabah pembiayaan bermasalah yang penyelesaiannya harus dilakukan dengan cara litigasi/gugatan melalui pengadilan dan lelang melalui KPKNL, 2) Reminder melalui SMS Blast pada tiga hari sebelum jatuh tempo kewajiban , 3) Telepon oleh petugas Bank satu hari setelah nasabah tidak melakukan pembayaran kewajiban saat jatuh tempo, 4) Kunjungan secara rutin kepada nasabah NPF oleh petugas remedial, 5) Pengiriman Surat Pemberitahuan Tagihan Tunggakan dan Surat Peringatan, 6) Pendekatan secara kekeluargaan agar nasabah NPF dapat menyelesaikan kewajiban tidak melalui jalur pengadilan.

Aplikasi Pelaporan Online OJK (APOLO)

Nama Lembaga Jasa Keuangan : PT Bank Perekonomian Rakyat Syariah Insan Madani

Posisi Laporan : Desember 2025



LAPORAN HASIL PENGUJIAN ATAS
POS - POS LAPORAN KEUANGAN
PT BPR SYARIAH INSAN MADANI
POSISI 31 DESEMBER 2025

Nama BPR : PT BPR Syariah Insan Madani
Alamat : Jl. Ahmad Yani no. 183, Kartasura, Sukoharjo
Nomor Telepon : 0271 - 782223
Posisi Keuangan : 31 Desember 2025
Modal Inti : Rp 7.488.943.748
Total Aset : Rp 64.866.266.439

1. Pengujian Atas Pos-pos Laporan Posisi Keuangan (Neraca)

1.1. Pengujian Atas Pos-pos Aset pada Laporan Posisi Keuangan

**Tabel 1. Aset pada Laporan Posisi Keuangan
(Nominal Disajikan Dalam Satuan Rupiah Penuh)**

Keterangan	Des 2024 (Rp)	Des 2025 (Rp)	Mutasi (Rp)	YoY(%)
Kas	37,467,800	31,408,200	-6,059,600	-16.17
Penempatan pada bank lain	9,587,031,010	12,221,853,436	2,634,822,426	27.48
Pembiayaan yang diberikan	43,649,108,452	50,303,906,536	6,654,798,084	15.25
PPAP	-171,292,553	-184,946,683	13,654,130	7.97
Aktiva tetap dan Inventaris	1,566,483,756	1,394,592,291	-171,891,465	-10.97
Aktiva tidak berwujud	948,501	73,701	-874,800	-92.23
Aktiva Lain - lain	1,007,233,692	1,009,378,958	2,145,266	0.21
TOTAL ASET	55,676,980,658	64,866,266,439	9,189,285,781	16.50

1.1.1. Kas dalam Rupiah

Kas dalam Rupiah di PT BPR Syariah Insan Madani posisi 31 Desember 2025 Rp 31.408.200, turun sebesar (Rp 6.059.600) atau (16,17%), dibandingkan posisi sebelumnya yaitu sebesar Rp 37.467.800 pada 31 Desember 2024.

1.1.2. Penempatan pada bank lain

Penempatan pada Bank Lain di PT BPR Syariah Insan Madani posisi 31 Desember 2025 adalah sebesar Rp 12.221.853.436, naik sebesar Rp 2.634.822.426 atau 27,48%, dibandingkan posisi sebelumnya yaitu sebesar Rp 9.587.031.010 pada 31 Desember 2024.

1.1.3. Pembiayaan yang diberikan

Pembiayaan yang diberikan di PT BPR Syariah Insan Madani posisi 31 Desember 2025 adalah sebesar Rp 50.303.906.536, naik sebesar Rp 6.654.798.084 atau 15,25%, dibandingkan posisi sebelumnya yaitu sebesar Rp 43.649.108.452 pada 31 Desember 2024.

1.1.4. PPAP

PPAP di PT BPR Syariah Insan Madani posisi 31 Desember 2025 adalah sebesar Rp 184.946.683, naik sebesar Rp 13.654.130 atau 7,97%, dibandingkan posisi sebelumnya yaitu sebesar Rp 171.292.553 pada 31 Desember 2024.



1.1.5. Aktiva tetap dan Inventaris

Aktiva tetap dan Inventaris di PT BPR Syariah Insan Madani posisi 31 Desember 2024 adalah sebesar Rp 1.394.592.291, turun sebesar (Rp 17.891.465) atau (10,97%), dibandingkan posisi sebelumnya yaitu sebesar Rp 1.566.483.756 pada 31 Desember 2024.

1.1.6. Aktiva tetap tidak berwujud

Aktiva tetap tidak berwujud di PT BPR Syariah Insan Madani posisi 31 Desember 2025 adalah sebesar Rp 73.701, turun sebesar (Rp 874.800) atau (92,23%), dibandingkan posisi sebelumnya yaitu sebesar Rp 948.501 pada 31 Desember 2024.

1.1.7. Aktiva Lain - lain

Aktiva lain - lain di PT BPR Syariah Insan Madani posisi 31 Desember 2025 adalah sebesar Rp 1.009.378.958, naik sebesar Rp 2.145.266 atau 0,21%, dibandingkan posisi sebelumnya yaitu sebesar Rp 1.007.233.692 pada 31 Desember 2024.

1.1.8. TOTAL ASET

Total Aset di PT BPR Syariah Insan Madani posisi 31 Desember 2025 adalah sebesar Rp 64.866.266.439, naik sebesar Rp 9.189.285.781 atau 16,50%, dibandingkan posisi sebelumnya yaitu sebesar Rp 55.676.980.658 pada 31 Desember 2024.

1.2. Pengujian Atas Pos-pos Liabilitas pada Laporan Posisi Keuangan

**Tabel 2. Liabilitas pada Laporan Posisi Keuangan
(Nominal Disajikan Dalam Satuan Rupiah Penuh)**

Keterangan	Des 2024 (Rp)	Des 2025 (Rp)	Mutasi (Rp)	YoY(%)
Liabilitas Segera	39,797,101	48,083,022	8,285,921	20.82
Tabungan Wadiah	2,559,669,828	3,639,090,292	1,079,420,464	42.17
Tabungan Mudharabah	4,487,858,033	4,205,473,967	-282,384,066	-6.29
Deposito Mudharabah	32,091,694,060	39,326,945,460	7,235,251,400	22.55
Kewajiban kepada bank lain konvensional	7,338,412,528	9,602,962,757	2,264,550,229	30.86
Liabilitas Lainnya	615,110,067	554,767,193	-60,342,874	-9.81
TOTAL LIABILITAS	47,132,541,617	57,377,322,691	10,244,781,074	21.77

1.2.1. Liabilitas Segera

Liabilitas Segera di PT BPR Syariah Insan Madani posisi 31 Desember 2025 adalah sebesar Rp 48.083.022, naik sebesar Rp 8.285.921 atau 20,82%, dibandingkan posisi sebelumnya yaitu sebesar Rp 39.797.101 pada 31 Desember 2024.

1.2.2. Tabungan Wadiah

Tabungan wadiah di PT BPR Syariah Insan Madani posisi 31 Desember 2025 adalah sebesar Rp 3.639.090.292, naik sebesar Rp 1.079.420.464 atau 42,17%, dibandingkan posisi sebelumnya yaitu sebesar Rp 2.559.669.828 pada 31 Desember 2024.

1.2.3. Tabungan Mudharabah

Tabungan mudharabah di PT BPR Syariah Insan Madani posisi 31 Desember 2025 adalah sebesar Rp 4.205.473.967, turun sebesar (Rp 282.384.066) atau (6,29%), dibandingkan posisi sebelumnya yaitu sebesar Rp 4.487.858.033 pada 31 Desember 2024.



1.2.4. Deposito Mudharabah

Deposito mudharabah di PT BPR Syariah Insan Madani posisi 31 Desember 2025 adalah sebesar Rp 39.326.945.460, naik sebesar Rp 7.235.251.400 atau 22,55%, dibandingkan posisi sebelumnya yaitu sebesar Rp 32.091.694.060 pada 31 Desember 2024.

1.2.5. Kewajiban kepada bank lain konvensional

Kewajiban kepada bank lain konvensional di PT BPR Syariah Insan Madani posisi 31 Desember 2025 adalah sebesar Rp 9.602.962.757, naik sebesar Rp 2.264.550.229 atau 30,86%, dibandingkan posisi sebelumnya yaitu sebesar Rp 7.338.412.528 pada 31 Desember 2024.

1.2.6. Liabilitas Lainnya

Liabilitas Lainnya di PT BPR Syariah Insan Madani posisi 31 Desember 2025 adalah sebesar Rp 554.767.193, turun sebesar (Rp 60,342,874) atau (9,81%), dibandingkan posisi sebelumnya yaitu sebesar Rp 615.110.067 pada 31 Desember 2024.

1.2.7. TOTAL LIABILITAS

Total liabilitas di PT BPR Syariah Insan Madani posisi 31 Desember 2025 adalah sebesar Rp 57.377.322.691, naik sebesar Rp 10.244.781.074 atau 21,77%, dibandingkan posisi sebelumnya yaitu sebesar Rp 47.132.541.617 pada 31 Desember 2024.

1.3. Pengujian Atas Pos-pos Ekuitas pada Laporan Posisi Keuangan

**Tabel 3. Ekuitas pada Laporan Posisi Keuangan
(Nominal Disajikan Dalam Satuan Rupiah Penuh)**

Keterangan	Des 2024 (Rp)	Des 2025 (Rp)	Mutasi (Rp)	YoY(%)
Modal dasar	18,000,000,000	18,000,000,000	0	0.00
Modal yang belum disetor	13,000,000,000	13,000,000,000	0	0.00
Cadangan umum	1,000,000,000	1,000,000,000	0	0.00
Cadangan tujuan	3,290,582,439	2,544,439,041	-746,143,398	-22.68
Laba (rugi) tahun berjalan	-746,143,398	-1,055,495,293	-309,351,895	41.46
TOTAL EKUITAS	8,544,439,041	7,488,943,748	-1,055,495,293	-12.35

1.3.1. Modal Dasar

Modal dasar di PT BPR Syariah Insan Madani posisi 31 Desember 2025 adalah sebesar Rp 18.000.000.000, tumbuh sebesar Rp 0 atau 0,00%, dibandingkan posisi sebelumnya yaitu sebesar Rp 18.000.000.000 pada 31 Desember 2024.

1.3.2. Modal yang belum disetor

Modal yang belum disetor di PT BPR Syariah Insan Madani posisi 31 Desember 2025 adalah sebesar Rp 13.000.000.000, tumbuh sebesar Rp 0 atau 0,00%, dibandingkan posisi sebelumnya yaitu sebesar Rp 13.000.000.000 pada 31 Desember 2024.

1.3.3. Cadangan umum

Cadangan umum di PT BPR Syariah Insan Madani posisi 31 Desember 2025 adalah sebesar Rp 1.000.000.000, tumbuh sebesar Rp 0 atau 0,00%, dibandingkan posisi sebelumnya yaitu sebesar Rp 1.000.000.000 pada 31 Desember 2024.

1.3.4. Cadangan tujuan

Cadangan tujuan di PT BPR Syariah Insan Madani posisi 31 Desember 2025 adalah sebesar Rp 2.544.439.041, turun sebesar (Rp 746.143.398) atau (22,68 %), dibandingkan posisi sebelumnya yaitu sebesar Rp 3.290.582.439 pada 31 Desember 2024.



1.3.5. TOTAL EKUITAS

Total ekuitas di PT BPR Syariah Insan Madani posisi 31 Desember 2025 adalah sebesar Rp 7.488.943.748, turun sebesar (Rp 1.055.495.293) atau (12,35%), dibandingkan posisi sebelumnya yaitu sebesar Rp 8.544.439.041 pada 31 Desember 2024.

2. Pengujian Atas Pos-pos Laporan Laba Rugi

Tabel 4. Laporan Laba Rugi
(Nominal Disajikan Dalam Satuan Rupiah Penuh)

Keterangan	Des 2024 (Rp)	Des 2025 (Rp)	Mutasi (Rp)	YoY(%)
Pendapatan bagi hasil penempatan pada bank lain	369.222.910	350.943.817	-18.279.093	-4,95
Pendapatan atas pembiayaan yang diberikan	3.975.793.726	4.424.504.944	448.711.218	11,29
Pendapatan lainnya	509.479.279	552.637.482	43.158.203	8,47
TOTAL PENDAPTAN	4.854.495.915	5.328.086.243	473.590.328	9,76
Bagi hasil kepada pemilik dana	2.344.766.225	2.874.516.031	529.749.806	22,59
Beban BOTK	1.929.687.695	2.154.850.454	225.162.759	11,69
Beban pendidikan	35.358.689	78.271.868	42.913.179	121,37
Beban administrasi	921.038.287	888.999.055	-32.039.232	-3,48
Beban penyusutan dan amortisasi	216.880.708	302.706.190	85.825.482	39,57
Beban usaha lainnya	147.110.024	82.478.117	-64.631.907	-43,93
Total beban operasional	5.594.841.628	6.381.821.715	786.980.090	14,07
Laba (rugi) tahun berjalan	-740.345.713	-1.053.735.472	313.389.759	42,33
Total pendapatan non operasional	2.394	269	-2.125	-88,76
Total beban non operasional	5.800.079	1.760.090	-4.039.989	-69,65
Laba (rugi) non operasional	-5.797.685	-1.759.821	-4.037.864	-69,65
Laba (rugi) tahun berjalan sebelum pajak	-746.143.398	-1.055.495.293	-309.351.895	41,46
Taksiran Pajak Penghasilan	0	0	0	0,00
Laba (Rugi) Tahun Berjalan (Setelah Pajak)	-746.143.398	-1.055.495.293	-309.351.895	41,46

2.1. Pendapatan bagi hasil penempatan pada bank lain

Pendapatan bagi hasil penempatan pada bank lain di PT BPR Syariah Insan Madani posisi 31 Desember 2025 adalah sebesar Rp 350.943.817, turun sebesar (Rp 18.279.093) atau (4,95%), dibandingkan posisi sebelumnya yaitu sebesar Rp 369.222.910 pada 31 Desember 2024.

2.2. Pendapatan atas pembiayaan yang diberikan

Pendapatan atas pembiayaan yang diberikan di PT BPR Syariah Insan Madani posisi 31 Desember 2025 adalah sebesar Rp 4.424.504.944, naik sebesar Rp 448.711.218 atau 11,29%, dibandingkan posisi sebelumnya yaitu sebesar Rp 3.975.793.726 pada 31 Desember 2024.

2.3. Pendapatan lainnya

Pendapatan lainnya di PT BPR Syariah Insan Madani posisi 31 Desember 2025 adalah sebesar Rp 552.637.482, naik sebesar Rp 43.158.203 atau 8,47%, dibandingkan posisi sebelumnya yaitu sebesar Rp 509.479.279 pada 31 Desember 2024.



2.4. TOTAL PENDAPTAN

Total pendapatan di PT BPR Syariah Insan Madani posisi 31 Desember 2025 adalah sebesar Rp 5.328.086.243 , naik sebesar Rp 473.590.328 atau 9,76%, dibandingkan posisi sebelumnya yaitu sebesar Rp 4.854.495.915 pada 31 Desember 2024.

2.5. Bagi hasil kepada pemilik dana

Bagi hasil kepada pemilik dana di PT BPR Syariah Insan Madani posisi 31 Desember 2025 adalah sebesar Rp 2.874.516.031, naik sebesar Rp 529.749.806 atau 22,59%, dibandingkan posisi sebelumnya yaitu sebesar Rp 2.344.766.225 pada 31 Desember 2024.

2.6. Beban BOTK

Beban BOTK di PT BPR Syariah Insan Madani posisi 31 Desember 2025 adalah sebesar Rp 2.154.850.454, naik sebesar Rp 225.162.759 atau 11,69%, dibandingkan posisi sebelumnya yaitu sebesar Rp 1.929.687.695 pada 31 Desember 2024.

2.7. Beban pendidikan

Beban pendidikan di PT BPR Syariah Insan Madani posisi 31 Desember 2024 adalah sebesar Rp 78.271.868, naik sebesar Rp 42.913.179 atau 121,37%, dibandingkan posisi sebelumnya yaitu sebesar Rp 35.358.689 pada 31 Desember 2023.

2.8. Beban administrasi

Beban administrasi di PT BPR Syariah Insan Madani posisi 31 Desember 2025 adalah sebesar Rp 888.999.055, turun sebesar (Rp 32.039.232) atau (3,48%), dibandingkan posisi sebelumnya yaitu sebesar Rp 921.038.287 pada 31 Desember 2024. Naiknya beban administrasi tahun 2024 terjadi karena peningkatan omset bank.

2.9. Beban penyusutan dan amortisasi

Beban penyusutan dan amortisasi di PT BPR Syariah Insan Madani posisi 31 Desember 2025 adalah sebesar Rp 302.706.190 naik sebesar Rp 85.825.482 atau 39,55%, dibandingkan posisi sebelumnya yaitu sebesar Rp 216.880.708 pada 31 Desember 2024.

2.10. Beban usaha lainnya

Beban usaha lainnya di PT BPR Syariah Insan Madani posisi 31 Desember 2025 adalah sebesar Rp 82.478.117 turun sebesar (Rp 64.631.907) atau (43,93%), dibandingkan posisi sebelumnya yaitu sebesar Rp 147.110.024 pada 31 Desember 2024.

2.11. Total beban operasional

Total beban operasional di PT BPR Syariah Insan Madani posisi 31 Desember 2025 adalah sebesar Rp 6.381.821.715 naik sebesar Rp 786.980.090 atau 14,07%, dibandingkan posisi sebelumnya yaitu sebesar Rp 5.594.841.628 pada 31 Desember 2024.

2.12. Laba (rugi) tahun berjalan

Laba (rugi) tahun berjalan di PT BPR Syariah Insan Madani posisi 31 Desember 2025 adalah sebesar (Rp 1.053.735.472) naik sebesar Rp 313.389.759 atau 42,33%, dibandingkan posisi sebelumnya yaitu sebesar (Rp 740.345.713) pada 31 Desember 2024.

2.13. Total pendapatan non operasional

Total pendapatan non operasional di PT BPR Syariah Insan Madani posisi 31 Desember 2025 adalah sebesar Rp 269 turun sebesar (Rp 2.125) atau (88,76%), dibandingkan posisi sebelumnya yaitu sebesar Rp 2.394 pada 31 Desember 2024.



2.14. Total beban non operasional

Total beban non operasional di PT BPR Syariah Insan Madani posisi 31 Desember 2025 adalah sebesar Rp 1.760.090 turun sebesar (Rp 4.039.989) atau (69,65)%, dibandingkan posisi sebelumnya yaitu sebesar Rp 5.800.079 pada 31 Desember 2024.

2.15. Laba (rugi) tahun berjalan sebelum pajak

Laba (rugi) tahun berjalan sebelum pajak di PT BPR Syariah Insan Madani posisi 31 Desember 2025 adalah sebesar (Rp 1.055.495.293) naik sebesar (Rp 309.351.895) atau 41,46%, dibandingkan posisi sebelumnya yaitu sebesar (Rp 746.143.398) pada 31 Desember 2024.

2.16. Laba (Rugi) Tahun Berjalan (Setelah Pajak)

Laba (rugi) tahun berjalan sebelum pajak di PT BPR Syariah Insan Madani posisi 31 Desember 2025 adalah sebesar (Rp 1.055.495.293) naik sebesar (Rp 309.351.895) atau 41,46%, dibandingkan posisi sebelumnya yaitu sebesar (Rp 746.143.398) pada 31 Desember 2024.

3. Pengujian Atas Pos-pos Laporan Rekening Administratif

Tabel 5. Laporan Rekening Administratif
(Nominal Disajikan Dalam Satuan Rupiah Penuh)

Keterangan	Des 2024 (Rp)	Des 2025 (Rp)	Mutasi (Rp)	YoY
Tagihan Komitmen	0	0	0	0.00
Kewajiban Komitmen	973,618,201	413,419,717	-560,198,484	-57.54
Tagihan Kontijensi	1,538,324,497	1,927,076,427	388,751,930	25.27
Tagihan Kontijensi Lainnya	402,917,303	330,767,303	-72,150,000	-17.91

3.1. Kewajiban Komitmen

Kewajiban Komitmen di PT BPR Syariah Insan Madani posisi 31 Desember 2025 adalah sebesar Rp 413.419.717 turun sebesar (Rp 560.198.484) atau (57,54%), dibandingkan posisi sebelumnya yaitu sebesar Rp 973.618.201 pada 31 Desember 2024.

3.2. Tagihan Kontijensi

Tagihan Kontijensi di PT BPR Syariah Insan Madani posisi 31 Desember 2025 adalah sebesar Rp 1.927.076.427 naik sebesar Rp 388.751.930 atau 25,27%, dibandingkan posisi sebelumnya yaitu sebesar Rp 1.538.324.497 pada 31 Desember 2024.

3.3. Tagihan Kontijensi Lainnya

Tagihan Kontijensi Lainnya di PT BPR Syariah Insan Madani posisi 31 Desember 2024 adalah sebesar Rp 330.767.303 turun sebesar (Rp 72.150.000) atau (17,91%), dibandingkan posisi sebelumnya yaitu sebesar Rp 402.917.303 pada 31 Desember 2024.



4. Pengujian Atas Pos-pos Data Fluktuasi Rasio-rasio Keuangan

Tabel 6. Data Fluktuasi Rasio-rasio Keuangan

Keterangan	Des 2024 (%)	Des 2025 (%)	Mutasi (%)	YoY
Kewajiban Penyediaan Modal	37.09	27.57	-9.52	-25.67
Rasio Cadangan Terhadap PPKA	100.00	100.00	0.00	0.00
Non Performing Financing (NPF) Neto	20.99	22.14	1.15	5.48
Non Performing Financing (NPF) Gross	21.00	22.14	1.14	5.43
Return on Assets (ROA)	-1.42	-1.81	0.39	27.46
Biaya Operasional terhadap Pendapatan Operasional (BOPO)	115.37	119.81	4.44	3.85
Net Imbalan (NIM)	4.01	3.57	-0.44	-10.97
Financing to Deposit Ratio (FDR)	111.52	106.64	-4.88	-4.38
Cash Ratio (CR)	9.19	7.30	-1.89	-20.57

4.1. Kewajiban Penyediaan Modal Minimum (KPMM)

Kewajiban Penyediaan Modal Minimum (KPMM) di PT BPRS Insan Madani posisi 31 Desember 2025 adalah sebesar 27,57% turun sebesar (-9,52%) atau (25,67), dibandingkan posisi sebelumnya yaitu sebesar 37,09% pada 31 Desember 2024.

4.2. Rasio Cadangan Terhadap PPKA

Rasio Cadangan Terhadap PPKA di PT BPRS Insan Madani posisi 31 Desember 2025 adalah sebesar 100,00% naik sebesar 0 atau 0,00%, dibandingkan posisi sebelumnya yaitu sebesar 100,00% pada 31 Desember 2024.

4.3. Non Performing Financing (NPF) Neto

Non Performing Financing (NPF) Neto di PT BPRS Insan Madani posisi 31 Desember 2025 adalah sebesar 22,14% naik sebesar 1,15 atau 5,48%, dibandingkan posisi sebelumnya yaitu sebesar 20,99% pada 31 Desember 2024.

4.4. Non Performing Financing (NPF) Gross

Non Performing Financing (NPF) Gross di PT BPRS Insan Madani posisi 31 Desember 2025 adalah sebesar 22,14% naik sebesar 1,14% atau 5,43%, dibandingkan posisi sebelumnya yaitu sebesar 21,00% pada 31 Desember 2024

4.5. Return on Assets (ROA)

Return on Assets (ROA) di PT BPRS Insan Madani posisi 31 Desember 2025 adalah sebesar (1,81%) naik sebesar 0,39 atau 27,46%, dibandingkan posisi sebelumnya yaitu sebesar (1,42%) pada 31 Desember 2024.

4.6. Biaya Operasional terhadap Pendapatan Operasional (BOPO)

Biaya Operasional terhadap Pendapatan Operasional (BOPO) di PT BPRS Insan Madani posisi 31 Desember 2025 adalah sebesar 106,64% turun sebesar (4,88) atau (4,38%), dibandingkan posisi sebelumnya yaitu sebesar 115,37% pada 31 Desember 2024.

4.7. Net Imbalan (NIM)



Net Imbalan (NIM) di PT BPRS Insan Madani posisi 31 Desember 2025 adalah sebesar 3,57% turun sebesar (0,44) atau (10,97%), dibandingkan posisi sebelumnya yaitu sebesar 4,01% pada 31 Desember 2024.

4.8. Financing to Deposit Ratio (FDR)

Financing to Deposit Ratio (FDR) di PT BPRS Insan Madani posisi 31 Desember 2025 adalah sebesar 106,64% turun sebesar (4,88) atau (4,38%), dibandingkan posisi sebelumnya yaitu sebesar 111,52% pada 31 Desember 2024.

4.9. Cash Ratio (CR)

Cash Ratio (CR) di PT BPRS Insan Madani posisi 31 Desember 2025 adalah sebesar 7,30% turun sebesar (1,89) atau (20,57%), dibandingkan posisi sebelumnya yaitu sebesar 9,19% pada 31 Desember 2024.

Analisa dan Kesimpulan Akhir Hasil Pengujian Atas Pos-pos Laporan Keuangan

Secara umum, kinerja PT BPR Syariah Insan Madani pada tahun 2025 mengalami perbaikan dibandingkan kinerja tahun 2024 pada posisi Aset, pembiayaan dan Dana Pihak Ketiga, namun pada beberapa posisi yang lain, BPRS perlu untuk memperbaiki kinerjanya secara berkesinambungan. Kondisi ini menggambarkan bahwa PT BPR Syariah Insan Madani memiliki aspek fundamental yang cukup kuat untuk mengembangkan bisnis kedepan dan menjaga keberlanjutan usahanya. Namun disisi lain, PT BPR Syariah Insan Madani memiliki beberapa potensi resiko salah satunya adalah resiko konsentrasi. Hal ini terlihat bahwa pergerakan aset produktif dalam bentuk pembiayaan dan penghimpunan dana pihak ketiga masih terkonsentrasi pada 25 nasabah besar. Terkait pengujian atas pos-pos laporan keuangan menunjukkan kondisi yang wajar dan dapat dipertanggung jawabkan karena laporan keuangan PT BPR Syariah Insan Madani telah diaudit oleh Kantor Akuntan Publik Leonard, Mulia & Richard.

Sukoharjo, 24 April 2026
PT BPR Syariah Insan Madani

Dibuat

Sriwoto
PE Kepatuhan



Disetujui

David Jai Utomo
Direktur Utama

Hari Soehartono Soetoyo
Direktur YMFK

STRUKTUR ORGANISASI PT BPR SYARIAH INSAN MADANI

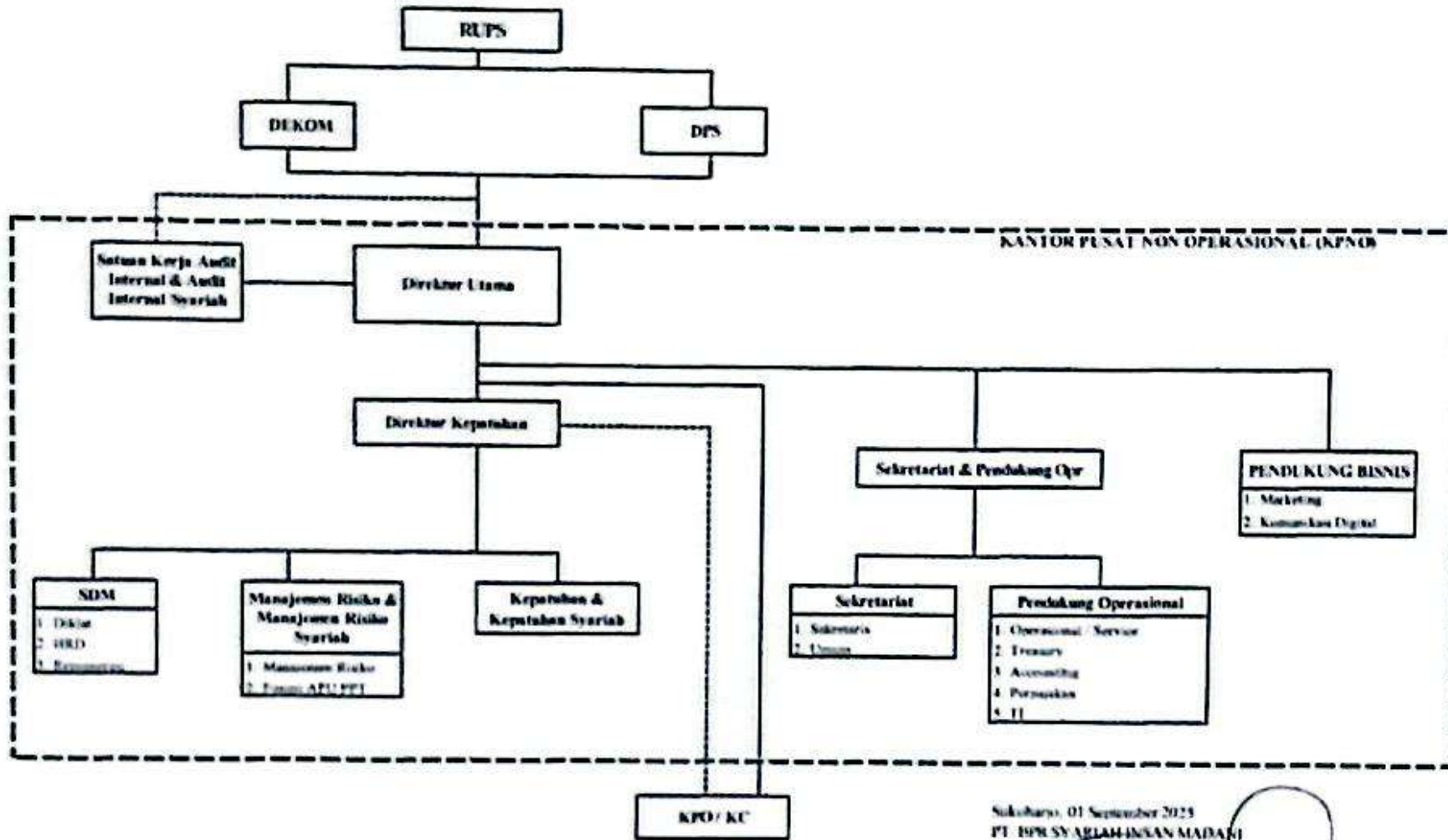

Sukoharjo, 01 September 2025
PT. BPRS SYARIAH INSAN MADANI



Dandi Jani Usama
Direktur Utama

Hari Sudibiotomo
Direktur

Aplikasi Pelaporan Online OJK (APOLO)

Nama Lembaga Jasa Keuangan : PT Bank Perekonomian Rakyat Syariah Insan Madani

Posisi Laporan : Desember 2025

Kategori Kegiatan Usaha	Jenis Produk	Nama Produk	Uraian
01	01	Tabungan Barokah	Produk Simpanan dengan menawarkan hadiah kepada nasabah yang cara mendapatkannya dilakukan secara undian.

Test



PT BANK PEREKONOMIAN RAKYAT SYARIAH
INSAN MADANI
aman - lancar - barokah



TEKNOLOGI INFORMASI
PT BPR SYARIAH INSAN MADANI
POSISI 31 DESEMBER 2025

Nama BPR : PT BPR Syariah Insan Madani
Alamat : Jl. Ahmad Yani no. 183, Kartasura, Sukoharjo
Nomor Telepon : 0271 - 782223
Posisi Keuangan : 31 Desember 2025
Modal Inti : Rp 7.488.943.748
Total Aset : Rp 64.866.266.439

Teknologi Informasi

Dalam pengembangan teknologi informasi, PT. BPR Syariah Insan Madani telah menggunakan jasa layanan TI dari PT Sewoo Insan Sentosa, Jasa layanan tersebut meliputi :

1. Sistem Informasi Perbankan Syariah Insan Madani (SIPSIM)
2. Sistem General Ledger (GL)
3. Sistem Informasi Kepegawaian (SIKEP)
4. Sistem Kelola Inventaris (SKI)

Laporan Distribusi Bagi Hasil

Aplikasi Pelaporan Online OJK (APOLO)

Nama Lembaga Jasa Keuangan : PT Bank Perekonomian Rakyat Syariah Insan Madani

Posisi Laporan : Desember 2025

(Dalam Satuan Rupiah)

Non Profit Sharing					
Jenis Penghimpunan Dana	Saldo Rata-Rata	Pendapatan yang Akan Dibagihasilkan	Porsi Pemilik Dana		
			Nisbah	Jumlah Bagi Hasil	Indikasi Rate of Return
Liabilitas Kepada Bank Lain	9.602.962.757	68.192.468	34,50	48.637.618	6,07
Tabungan Mudharabah	3.165.179.217	22.476.541	30,00	6.742.962	2,55
Deposito Mudharabah	39.326.945.460	279.268.133	32,20	197.602.168	6,02
a. 1 (satu) bulan	30.776.524.420	218.549.964	32,20	154.874.353	6,03
b. 3 (tiga) bulan	7.602.338.800	53.985.656	33,50	38.736.216	6,11
c. 6 (enam) bulan	928.082.240	6.590.489	33,50	3.936.394	5,08
d. 12 (dua belas) bulan	20.000.000	142.024	27,00	55.205	3,31
Pembiayaan Diterima	0	0	0,00	0	0,00
JUMLAH	52.095.087.434	369.937.142		252.982.748	

Jenis Penyaluran Dana	Saldo Rata-Rata	Pendapatan yang Akan Dibagihasilkan
Penempatan pada Bank Lain	13.007.814.534	41.266.705
Piutang Murabahah	14.944.591.237	108.008.982
Piutang Istishna	0	0
Piutang Multijasa	54.328.761	0
Pembiayaan Gadai	0	0
Pembiayaan Mudharabah	0	0
Pembiayaan Musyarakah	19.773.286.703	129.149.153
Pembiayaan Sewa	0	0
Pembiayaan Lainnya	0	0
JUMLAH	47.780.021.235	278.424.840

Profit Sharing					
Jenis Penghimpunan Dana	Saldo Rata-Rata	Pendapatan yang Akan Dibagihasilkan	Porsi Pemilik Dana		
			Nisbah	Jumlah Bagi Hasil	Indikasi Rate of Return
Liabilitas Kepada Bank Lain	0	0	0,00	0	0,00
Tabungan Mudharabah	0	0	0,00	0	0,00
Deposito Mudharabah	0	0	0,00	0	0,00

Laporan Distribusi Bagi Hasil

Aplikasi Pelaporan Online OJK (APOLO)

Nama Lembaga Jasa Keuangan : PT Bank Perekonomian Rakyat Syariah Insan Madani

Posisi Laporan : Desember 2025

Profit Sharing					
Jenis Penghimpunan Dana	Saldo Rata-Rata	Pendapatan yang Akan Dibagihasilkan	Porsi Pemilik Dana		
			Nisbah	Jumlah Bagi Hasil	Indikasi Rate of Return
a. 1 (satu) bulan	0	0	0,00	0	0,00
b. 3 (tiga) bulan	0	0	0,00	0	0,00
c. 6 (enam) bulan	0	0	0,00	0	0,00
d. 12 (dua belas) bulan	0	0	0,00	0	0,00
Pembiayaan Diterima	0	0	0,00	0	0,00
JUMLAH	0	0		0	

Jenis Penyaluran Dana	Saldo Rata-Rata	Pendapatan yang Diterima
Penempatan pada Bank Lain	0	0
Piutang Murabahah	0	0
Piutang Istishna	0	0
Piutang Multijasa	0	0
Pembiayaan Gadai	0	0
Pembiayaan Mudharabah	0	0
Pembiayaan Musyarakah	0	0
Pembiayaan Sewa	0	0
Pembiayaan Lainnya	0	0
JUMLAH	0	0



PT BANK PEREKONOMIAN RAKYAT SYARIAH
INSAN MADANI
aman - lancar - barokah



PERKEMBANGAN DAN TARGET PASAR
PT BPR SYARIAH INSAN MADANI
POSISI 31 DESEMBER 2025

Nama BPR : PT BPR Syariah Insan Madani
Alamat : Jl. Ahmad Yani no. 183, Kartasura, Sukoharjo
Nomor Telepon : 0271 - 782223
Posisi Keuangan : 31 Desember 2025
Modal Inti : Rp 7.488.943.748
Total Aset : Rp 64.866.266.439

Perkembangan dan Target Pasar

PT. BPR Syariah Insan Madani senantiasa melakukan pengembangan usaha berpedoman pada Rencana Bisnis Bank dan prinsip kehati-hatian.

Jumlah, Jenis, dan Lokasi Kantor

- a. Kantor pusat di Jl. A. Yani No.183 Kartasura - Sukoharjo.
- b. Kantor Kas Gentan di Jl. Joko Tingkir No. 38 Pajang, Laweyan, Surakarta.
- c. Kantor Kas Bekonang di Jl. Mayor Achmadi No. 28 Bekonang, Mojolaban, Sukoharjo.
- d. Kantor Kas Solo di Jl. Kapten Piere Tendean 42 Nusukan, Surakarta

Jaringan Kerja dan Mitra Usaha

PT. BPR Syariah Insan Madani telah mengadakan kerjasama dengan beberapa bank syariah dan bank konvensional dalam pengelolaan dana. Berikut ini adalah beberapa Bank serta bentuk kerjasama yang dilakukan dengan PT. BPR Syariah Insan Madani.

1. Penempatan pada bank lain

a) Giro

- 1) Bank Maybank Syariah Indonesia
- 2) Bank BCA

b) Tabungan

- 1) Bank Danamon Syariah
- 2) Bank Syariah Indonesia
- 3) Bank Mega Syariah
- 4) Bank Permata Syariah
- 5) Bank Muamalat Indonesia
- 6) Bank Jateng Syariah
- 7) Bank CIMB Niaga Syariah
- 8) Bank Panin Dubai Syariah

c) Deposito

- (1) Bank Bukopin Syariah
- (2) Bank Mega Syariah
- (3) Bank Muamalat Indonesia

2. Simpanan dari bank lain

- a) **Tabungan** : BPR Bina Sejahtera Insani
- b) **Deposito** : BPR Bina Sejahtera Insani

Form A.05.06
Jumlah, Jenis, dan Lokasi Kantor

Aplikasi Pelaporan Online OJK (APOLO)

Nama Lembaga Jasa Keuangan : PT Bank Perekonomian Rakyat Syariah Insan Madani

Posisi Laporan : Desember 2025

No.	Nama Kantor BPR Syariah	Sandi Kantor BPR Syariah	Alamat Kantor			
			Nama Jalan dan No	Desa/Kecamatan	Kab./Kota	Kode Pos
JUMLAH						

No.	Jenis	Sandi Kantor Induk	Status Data	Tanggal Pelaksanaan	Sandi Kantor Sebelumnya	Nama Kantor	Alamat
-----	-------	--------------------	-------------	---------------------	-------------------------	-------------	--------

Form A.05.06
Jumlah, Jenis, dan Lokasi Kantor

Aplikasi Pelaporan Online OJK (APOLO)

Nama Lembaga Jasa Keuangan : PT Bank Perekonomian Rakyat Syariah Insan Madani

Posisi Laporan : Desember 2025

Lokasi Kordinat Kantor		Status Kepemilikan Gedung	Nama Pimpinan Kantor	Jumlah Pegawai	Jumlah Sentra Keuangan Khusus	Jumlah Kantor Kas	Jumlah Kas Keliling	Jumlah EDC		
Latitude	Longitude							Milik Sendiri	Milik Bank Umum	Milik BPRS/BPR Lain

Kabupaten/Kota	Lokasi Koordinat		Nama Pimpinan	No. Telepon
	Latitude	Longitude		

Form A.05.06
Jumlah, Jenis, dan Lokasi Kantor

Aplikasi Pelaporan Online OJK (APOLO)

Nama Lembaga Jasa Keuangan : PT Bank Perekonomian Rakyat Syariah Insan Madani

Posisi Laporan : Desember 2025

ATM

Jumlah Dikelola
Sendiri

Jumlah Pihak Yang
Bekerja Sama dengan
BPRS

Nama Pihak yang
Bekerja Sama dengan
BPRS

Nama Lembaga Jasa Keuangan : PT Bank Perekonomian Rakyat Syariah Insan Madani

Posisi Laporan : Desember 2025

Nama Bank/Lembaga Lain	Jenis Kerja Sama	Uraian Kerja Sama	Tanggal Mulai Kerja Sama
------------------------	------------------	-------------------	--------------------------

Nama Lembaga Jasa Keuangan : PT Bank Perekonomian Rakyat Syariah Insan Madani

Posisi Laporan : Desember 2025

1. Nama Kantor BPR Syariah : BPRS INSAN MADANI PUSAT
2. Sandi Kantor BPR Syariah : 001
3. Alamat Kantor BPR Syariah
 - a. Nama Jalan dan No. : AHMAD YANI NO 183
 - b. Desa/Kelurahan dan Kecamatan : KARTASURA
 - c. Kab./Kota : 0926
 - d. Kode Pos : 57163
4. Lokasi Koordinat Kantor
 - a. Latitude : -7.555529
 - b. Longitude : 110.749233
5. Status Kepemilikan Gedung : 1
6. Nama Pimpinan Kantor : DAVID JATI UTOMO
7. No. Telp : 081392066777
8. Jumlah Karyawan : 26

a. Berdasarkan Jenjang Pendidikan Karyawan

Jenjang Pendidikan	Jumlah Karyawan	
	Tetap	Tidak Tetap
S3	0	0
S2	0	0
S1/D4	16	2
D3	0	1
SLTA	7	0
Lainnya	0	0

b. Berdasarkan Bagian

Bagian	Jumlah Karyawan	
	Tetap	Tidak Tetap
Pemasaran	4	1
Pelayanan	12	1
Lainnya	8	0
Total	23	3

9. Jenis Kelamin
 - a. Laki-laki : 14
 - b. Perempuan : 12
10. Usia

Nama Lembaga Jasa Keuangan : PT Bank Perekonomian Rakyat Syariah Insan Madani

Posisi Laporan : Desember 2025

a. <=25	:	5
b. >25 - 35	:	13
c. >35 - 45	:	4
d. >45 - 55	:	4
e. >55	:	0
11. Jumlah Sentra Keuangan Khusus	:	3
12. Jumlah Kantor Kas	:	0
13. Jumlah Kas Keliling	:	0
14. Jumlah EDC	:	
a. Milik Sendiri	:	0
b. Milik Bank Umum	:	0
c. Milik BPR Syariah/BPR Lain	:	0
15. ATM	:	
a. Jumlah Dikelola Sendiri	:	0
b. Jumlah ATM Kerjasama dengan Pihak Lain	:	0
c. Jumlah Pihak yang Bekerja sama dengan BPR Syariah	:	0
d. Nama Pihak yang Bekerja sama dengan BPR Syariah	:	0
16. Perubahan Selama Bulan Posisi Laporan	:	
a. Status Data	:	0
b. Persetujuan OJK	:	
1) Nomor	:	
2) Tanggal	:	
c. Alamat Sebelumnya	:	
d. Tanggal Pelaksanaan	:	

Nama Lembaga Jasa Keuangan : PT Bank Perekonomian Rakyat Syariah Insan Madani

Posisi Laporan : Desember 2025

Nama Lembaga Jasa Keuangan : PT Bank Perekonomian Rakyat Syariah Insan Madani

Posisi Laporan : Desember 2025

Kegiatan Pengembangan	Tanggal Pelaksanaan	Pihak Pelaksana	Kategori Peserta	Jumlah Peserta	Uraian Keegiatann
SOSIALISASI	10-01-2025	01	01	29	Sosialisasi Rencana Bisnis Bank Tahun 2025 PT BPR Syariah Insan Madani
PELATIHAN	21-01-2025	02	02	2	Pelatihan Pengenalan dan Persiapan Penerapan Coretax untk Pelaporan Pajak Berlaku Efektif 1 Januari 2025 dan Aktivasi Akun Coretax
SOSIALISASI	30-01-2025	01	01	29	Sosialisasi Media Sosial yang dipakai di Indonesia
SOSIALISASI	04-02-2025	01	01	29	Sosialisasi Rencana Bisnis Bank Tahun 2025 PT BPR Syariah Insan Madani
PELATIHAN	10-02-2025	02	02	2	Pendampingan Pelaporan SPT Masa PPh ps 21 dan SPT PPh Unifikasi Masa Pajak Januari 205
SOSIALISASI	11-02-2025	02	02	1	Sosialisasi Penanganan dan Penyelesaian Sengketa Industri Keuangan Syariah di Surakarta
SOSIALISASI	20-02-2025	02	02	2	Sosialisasi Kewajiban Penyampaian Laporan Penilaian Sendiri dan Pengkinian Data Pokok Bank
SOSIALISASI	04-03-2025	02	03	2	Sosialisasi DE PSAK 414 : Penurunan Nilai Aset Keuangan Syariah Bagi Entitas Yang Menerapkan Standar Akuntansi Keuangan Indonesia Untuk Entitas Privat
KAJIAN	06-03-2025	02	02	2	Kajian Rohani Islam dengan tema Puasa dengan Gembira, Ikhlas dan Sabar
SOSIALISASI	18-03-2025	01	01	28	Sosialisasi Pembiayaan Masdani
KAJIAN	20-03-2025	02	02	2	Kajian Rohani Islam dengan tema Al Quran Pedoman Hidup dan Solusi Problematika Kehidupan
AGENDA DIALOG	25-03-2025	02	02	1	Agenda Dialog dan Buka Puasa Bersama dengan Industri Perbankan Solo Raya
KAJIAN	27-03-2025	02	02	1	Kajian Rohani Islam dengan tema Meraih Kemuliaan di Akhir Bulan Ramadhan
SEMINAR	14-04-2025	02	02	1	Seminar Bersama Dalam Harmoni Pesakom Solo Raya
SOSIALISASI	15-04-2025	02	02	1	Sosialisasi APOLO Modul Laporan tahunan BPR/BPRS

Nama Lembaga Jasa Keuangan : PT Bank Perekonomian Rakyat Syariah Insan Madani

Posisi Laporan : Desember 2025

Kegiatan Pengembangan	Tanggal Pelaksanaan	Pihak Pelaksana	Kategori Peserta	Jumlah Peserta	Uraian Keegiatann
SOSIALISASI	16-04-2025	02	01	28	Sosialisasi Analisa Pembiayaan
SEMINAR	20-04-2025	02	02	3	Seminar dengan tema Kebersamaan dalam Semangat Kemenangan untuk memperkuat ukhuwah
PELATIHAN	21-04-2025	02	03	1	Pelatihan Penyusunan SPT Tahunan PPh Badan Tahun Pajak 2024 Berdasarkan Ketentuan Terkini dan Persiapan Pelaporan PPh Badan Tahun Pajak 2025 Menggunakan Coretax
SOSIALISASI	21-04-2025	02	02	1	Sosialisasi Pedoman Akses Pelayanan Keuangan untuk Disabilitas Berdaya (Pedoman SETARA)
PELATIHAN	14-05-2025	02	02	2	Pelatihan Update Ketentuan Perpajakan Terkini : PMK 81 Tahun 2024 Tentang Ketentuan Perpajakan Dalam Rangka Pelaksanaan Sistem Inti Administrasi Perpajakan
SOSIALISASI	16-05-2025	02	03	2	Sosialisasi Ketentuan BPR dan BPRS
SOSIALISASI	16-05-2025	02	02	3	Sosialisasi POJK No. 25 Tahun 2024 tentang Tata Kelola Syariah bersama OJK Solo, DPS BPRS Soloraya dan Forum DPS HIK Group
PELATIHAN	17-05-2025	02	02	2	Pelatihan Penyelesaian Pembiayaan Tidak Lancar
SOSIALISASI	20-05-2025	01	01	28	Sosialisasi Bedah Akad Murabahah
SEMINAR	04-06-2025	02	02	1	Seminar Best Report Award
SOSIALISASI	10-06-2025	01	01	28	Sosialisasi Manajemen Risiko
EVALIASI	12-06-2025	02	02	2	Evaluasi Kinerja dan Penguatan Kapasitas Direksi dan Pemegang Saham BPR/BPRS di Wilayah Solo Raya Smester I Tahun 2025
SOSIALISASI	24-06-2025	02	02	1	Sosialisasi Implementasi Aplikasi SIPESAT Versi 3.0
SOSIALISASI	04-07-2025	01	01	28	Sosialisasi Perbedaan Jual Beli dan Murabahah
SOSIALISASI	07-07-2025	02	02	4	Talkshow Forum GRC Volume I
PELATIHAN	08-07-2025	02	03	1	Pelatihan SPT PPH Unifikasi Era Coretax (Pelaporan, Pembetulan Serta Bukti Pemotongan Pemungutan Sesuai per 11 Tahun 2025
SOSIALISASI	15-07-2025	01	01	26	In House Training

Nama Lembaga Jasa Keuangan : PT Bank Perekonomian Rakyat Syariah Insan Madani

Posisi Laporan : Desember 2025

Kegiatan Pengembangan	Tanggal Pelaksanaan	Pihak Pelaksana	Kategori Peserta	Jumlah Peserta	Uraian Kegiatann
SOSIALISASI	15-07-2025	01	01	28	Sosialisasi Visi, Misi PT BPR Syariah Insan Madani
SEMINAR	16-07-2025	02	03	1	Seminar Focus Group Discussion (FGD) Evaluasi dan Peningkatan Kualitas Pelaporan BPR di jwa Tengah melalui goAML
SOSIALISASI	07-08-2025	01	01	28	In House Training
SOSIALISASI	19-08-2025	01	03	2	Kegiatan Risk and Governance Summit (RGS) 2025
WORKSHOP	21-08-2025	01	03	3	Workshop Produk Salam
PELATIHAN	21-08-2025	02	02	2	Pelatihan SPT PPH Pasal 21 Era Coretax
SOSIALISASI	27-08-2025	02	03	1	Sosialisasi Ngopi Serbu (Ngobrol Happy dan Seru Bareng Badan Usaha)
CEREMONY	29-08-2025	02	02	2	Ceremony SYEKATEN 2025 (Siar Ekonomi Syariah dan Pesantren)
SOSIALISASI	03-09-2025	01	01	26	Sosialisasi Pengembangan Produk
SOSIALISASI	07-09-2025	02	03	2	Sosialisasi Tata Cara Pembayaran Premi Penjaminan Simpanan dan Premi Program Restrukturisasi Perbankan dengan Metode Pembayaran Nominal Tertutup (Closed Payment)
SOSIALISASI	09-09-2025	01	01	30	Sosialisasi Motivasi Peningkatan Kerja
WEBINAR	09-09-2025	02	03	2	Webinar dengan tema UMKM Mendunia : Strategi Peningkatan Skala Bisnis Menembus Pasar Nasional dan Internasional
PELATIHAN	15-09-2025	02	03	6	Pelatihan Strategy Jitu Up & Cross Selling
PELATIHAN	15-09-2025	02	02	2	Pelatihan Strategi & Penyelesaian Kredit Bermasalah
WORKSHOP	24-09-2025	02	02	1	Workshop pra-ijtima sanawi (Annual meeting) DPS X Tahun 2025 dan Ijtima Sanawi (Annual Meeting) DPS XXI Tahun 2025
SOSIALISASI	07-10-2025	02	03	2	Sosialisasi APOLO Modul Laporan Berkala BPRS
SEMINAR	14-10-2025	02	03	1	Seminar Focus Group Discussion (FGD) mengenai Pengembangan dan Penguatan Model Bisnis dan Awareness Teknologi Informasi (TI) bagi Bank Perekonomian Rakyat (BPR)

Nama Lembaga Jasa Keuangan : PT Bank Perekonomian Rakyat Syariah Insan Madani

Posisi Laporan : Desember 2025

Kegiatan Pengembangan	Tanggal Pelaksanaan	Pihak Pelaksana	Kategori Peserta	Jumlah Peserta	Uraian Keegiatann
PELATIHAN	23-10-2025	02	03	2	Pelatihan Rencana Bank (RBB) Tahun 2026
SOSIALISASI	28-10-2025	02	03	3	SosialisasiRancangan Kerangka Kualifikasi Nasional Indonesia (RKKNi) Bidang Bank Perekonomian Rakyat Syariah (BPRS)
SEMINAR	29-10-2025	02	03	1	Seminar Forum Governance, Risk adn Compliance : Penguatan Implementasi GRC Sektor Jasa Keuangan, Peran Profesi Penunjang
WORKSHOP	30-10-2025	02	03	2	Workshop Rencana Pelaporan Rencana Kegiatan Literasi dan Inklusi Keuangan melalui Sistem Informasi Pelaporan Edukasi dan Perlindungan Konsumen (SiPEDULI) kepada Pelaku Usaha Jasa Keuangan
SOSIALISASI	30-10-2025	01	01	29	Sosialisasi SK Direksi tentang Struktur Organisasi
SOSIALISASI	03-11-2025	02	03	2	Sosialisasi Laporan Keuangan Berkelanjutan bagi Bank Perekonomian Rakyat dan Bank Perekonomian Rakyat Syariah
SOSIALISASI	07-11-2025	02	03	2	Sosialisasi APOLO Modul Penilaian Tingkat Kesehatan BPR/BPRS
EVALUASI	19-11-2025	02	02	2	Evaluasi Kinerja BPR dan BPRS di Wilayah Kerja Kantor OJK Solo Tahun 2025
SOSIALISASI	04-12-2025	01	01	29	Sosialisasi Tabungan Barokah
SOSIALISASI	05-12-2025	02	03	1	Sosialisasi SEOJK Nomor 27/SEOJK.03/2025 tentang Lembaga Pemeringkat dan Peringkat yang Diakui Otoritas Jasa Keuangan
PELATIHAN	29-12-2025	01	01	32	Pelatihan Penerapan Program APU & PPT
PELATIHAN	29-12-2025	01	01	32	Pelatihan Penerapan Program APU & PPT

Keterangan A05081

Nama Lembaga Jasa Keuangan : PT Bank Perekonomian Rakyat Syariah Insan Madani

Posisi Laporan : Desember 2025

(Dalam Satuan Rupiah)

ASET	Posisi Tanggal Laporan	Posisi yang Sama Tahun Sebelumnya
1. Kas dalam Rupiah	31.408.200	37.467.800
2. Kas dalam Valuta Asing	0	0
3. Surat Berharga Syariah	0	0
4. Penempatan pada Bank Lain	12.221.853.436	9.587.031.010
5. Piutang		
a. Piutang Murabahah	15.363.660.996	18.567.681.822
b. Piutang Istishna	0	0
c. Piutang Multijasa	53.063.864	0
d. Piutang Qardh	0	0
e. Piutang Sewa	0	0
6. Pembiayaan Bagi Hasil		
a. Mudharabah	0	0
b. Musyarakah	34.887.181.676	25.081.426.630
c. Lainnya	0	0
7. Penyertaan Modal	0	0
8. Salam	0	0
9. Aset Istishna dalam Penyelesaian	0	0
Termin Istishna -/-	0	0
10. Ijarah	0	0
11. Persediaan	0	0
12. Agunan yang Diambil Alih	0	0
13. Properti Terbengkalai	0	0
14. Aset Tetap dan Inventaris	3.980.202.245	3.954.517.445
Akumulasi Penyusutan dan Cadangan Penurunan Nilai -/-	2.585.609.954	2.388.033.689
15. Aset Tidak Berwujud	23.500.000	23.500.000
Akumulasi Amortisasi dan Cadangan Penurunan Nilai -/-	23.426.299	22.551.499
16. Cadangan Kerugian Penurunan Nilai -/-	184.946.683	171.292.553
17. Aset Lainnya	1.099.378.958	1.007.233.692
Total Aset	64.866.266.439	55.676.980.658

(Dalam Satuan Rupiah)

LIABILITAS, DANA SYIRKAH TEMPORER DAN EKUITAS	Posisi Tanggal Laporan	Posisi yang Sama Tahun Sebelumnya
1. Liabilitas Segera	48.083.022	39.797.101

Nama Lembaga Jasa Keuangan : PT Bank Perekonomian Rakyat Syariah Insan Madani

Posisi Laporan : Desember 2025

LIABILITAS, DANA SYIRKAH TEMPORER DAN EKUITAS	Posisi Tanggal Laporan	Posisi yang Sama Tahun Sebelumnya
2. Tabungan Wadiah	3.639.090.292	2.559.669.828
3. Simpanan Mudarabah		
a. Tabungan Mudarabah	4.205.473.967	4.487.858.033
b. Deposito Mudarabah	39.326.945.460	32.091.694.060
4. Liabilitas kepada Bank Indonesia	0	0
5. Liabilitas kepada Bank Lain	9.602.962.757	7.338.412.528
6. Pembiayaan Diterima	0	0
7. Liabilitas Lainnya	554.767.193	615.110.067
8. Dana Syirkah Temporer	0	0
9. Modal Disetor	5.000.000.000	5.000.000.000
10. Tambahan Modal Disetor	0	0
11. Ekuitas Lain		
a. Keuntungan (Kerugian) dari Perubahan Nilai Aset Keuangan dalam Kelompok Tersedia untuk Dijual	0	0
b. Selisih Penilaian Kembali Aset Tetap	0	0
c. Lainnya	0	0
d. Pajak Penghasilan terkait dengan Ekuitas Lain -/-	0	0
12. Saldo Laba		
a. Cadangan Umum	1.000.000.000	1.000.000.000
b. Cadangan Tujuan	2.544.439.041	3.290.582.439
c. Belum ditentukan tujuannya	(1.055.495.293)	(746.143.398)
Total Liabilitas, Dana Syirkah Temporer dan Ekuitas	64.866.266.439	55.676.980.658

Laporan Laba Rugi Publikasi

Aplikasi Pelaporan Online OJK (APOLO)

Nama Lembaga Jasa Keuangan : PT Bank Perekonomian Rakyat Syariah Insan Madani

Posisi Laporan : Desember 2025

(Dalam Satuan Rupiah)

POS	Posisi Tanggal Laporan	Posisi yang Sama Tahun Sebelumnya
I. Pendapatan Dari Penyaluran Dana	4.775.448.761	4.345.016.636
1. Dari Surat Berharga Syariah	0	0
2. Dari Penempatan Pada Bank Syariah Lain	350.943.817	369.222.910
3. Pembiayaan yang diberikan		
a. Pendapatan Piutang		
i. Piutang Murabahah	1.588.539.218	2.217.229.630
ii. Piutang Istishna	0	0
iii. Piutang Multijasa	4.339.097	0
b. Pendapatan Bagi Hasil		
i. Mudarabah	0	0
ii. Musyarakah	2.831.626.629	1.758.564.096
c. Pendapatan Sewa	0	0
d. Pendapatan Lainnya	0	0
4. Koreksi atas Pendapatan Margin/Bagi Hasil/Sewa -/-	0	0
II. Bagi Hasil Untuk Simpanan dan Pembiayaan Mudarabah dan Dana Syirkah Temporer -/-	2.777.854.560	2.344.766.225
1. Simpanan dan Pembiayaan Mudarabah	2.777.854.560	2.344.766.225
2. Dana Syirkah Temporer	0	0
III. Pendapatan setelah distribusi bagi hasil (I - II)	1.997.594.201	2.000.250.411
IV. Pendapatan Operasional Lainnya	552.637.482	509.479.279
V. Beban Operasional	3.603.967.155	3.250.075.403
1. Beban Bonus Titipan Wadiah	96.661.471	0
2. Beban Imbalan atas Pembiayaan yang Diterima	0	0
3. Beban Premi Asuransi dan Penjaminan	109.961.951	94.748.642
4. Beban Cadangan Kerugian Penurunan Nilai	90.446.637	147.110.024
5. Beban Pemasaran	19.022.750	33.672.823
6. Beban Penelitian dan Pengembangan	0	0
7. Beban Administrasi dan Umum	3.287.874.346	2.974.543.914
VI. Pendapatan dan Beban Nonoperasional	(1.759.821)	(5.797.685)
1. Pendapatan Nonoperasional	269	2.394
2. Beban Nonoperasional		
a. Kerugian dari Penjualan Aset Tetap dan Inventaris	0	0
b. Lainnya	1.760.090	5.800.079
VII. Laba Rugi Tahun Berjalan	(1.055.495.293)	(746.143.398)

Laporan Laba Rugi Publikasi

Aplikasi Pelaporan Online OJK (APOLO)

Nama Lembaga Jasa Keuangan : PT Bank Perekonomian Rakyat Syariah Insan Madani

Posisi Laporan : Desember 2025

POS	Posisi Tanggal Laporan	Posisi yang Sama Tahun Sebelumnya
VIII. Taksiran Pajak Penghasilan	0	0
IX. Pajak Tangguhan	0	0
X. Zakat	0	0
XI. Laba Rugi Bersih	(1.055.495.293)	(746.143.398)
XII. PENGHASILAN KOMPREHENSIF LAIN		
XIII. Tidak Akan Direklasifikasi ke Laba Rugi		
a. Keuntungan Revaluasi Aset Tetap	0	0
b. Lainnya	0	0
c. Pajak Penghasilan Terkait	0	0
XVII. Akan Direklasifikasikan ke Laba Rugi		
a. Keuntungan (Kerugian) dan Perubahan Nilai Aset Keuangan Dalam Kelompok Tersedia untuk Dijual	0	0
b. Lainnya	0	0
c. Pajak Penghasilan Terkait	0	0
XXI PENGHASILAN KOMPREHENSIF LAIN SETELAH PAJAK	0	0
XXII TOTAL LABA (RUGI) KOMPREHENSIF TAHUN BERJALAN	(1.055.495.293)	(746.143.398)

Laporan Komitmen dan Kontinjensi Publikasi

Aplikasi Pelaporan Online OJK (APOLO)

Nama Lembaga Jasa Keuangan : PT Bank Perekonomian Rakyat Syariah Insan Madani

Posisi Laporan : Desember 2025

(Dalam Satuan Rupiah)

POS	Posisi Tanggal Laporan	Posisi yang Sama Tahun Sebelumnya
I. TAGIHAN KOMITMEN		
1. Fasilitas Pembiayaan yang Belum Ditarik	0	0
2. Lainnya	0	0
II. KEWAJIBAN KOMITMEN		
1. Fasilitas Pembiayaan Bagi Hasil yang Belum Ditarik	413.419.717	973.618.201
2. Lainnya	0	0
III. TAGIHAN KONTINJENSI		
1. Jaminan atau Garansi (Kafalah) yang Diterima	0	0
2. Pendapatan dalam Penyelesaian	1.927.076.427	1.506.139.423
3. Lainnya	0	0
IV. LAINNYA		
1. Aset Produktif yang Dihapusbuku		
a. Aset Produktif	330.767.303	490.767.303
b. Aset Produktif Dihapusbuku yang Dipulihkan atau Berhasil Ditagih	0	87.850.000
2. Aset Produktif yang Dihapus Tagih	0	0
3. Penerusan Dana (Channeling)	0	0

Nama Lembaga Jasa Keuangan : PT Bank Perekonomian Rakyat Syariah Insan Madani

Posisi Laporan : Desember 2025

No	Pos	Sandi Pos	Modal Disetor	Tambahan Modal	Modal Sumbangan	Dana Setoran Modal
1	Saldo per 31 Des Tahun T-2	100000	5.000.000.000,00	0,00	0,00	0,00
	Dividen	101000	0,00	0,00	0,00	0,00
	Pembentukan Cadangan	102000	0,00	0,00	0,00	0,00
	Dana Setoran Modal	103000	0,00	0,00	0,00	0,00
	Laba/Rugi yang Belum Direalisasi	104000	0,00	0,00	0,00	0,00
	Revaluasi Aset Tetap	105000	0,00	0,00	0,00	0,00
	Laba/Rugi Periode Berjalan	106000	0,00	0,00	0,00	0,00
	Pos Penambah/Pengurang Lainnya	107000	0,00	0,00	0,00	0,00
2	Saldo per 31 Des Tahun T-1	200000	5.000.000.000,00	0,00	0,00	0,00
	Dividen	201000	0,00	0,00	0,00	0,00
	Pembentukan Cadangan	202000	0,00	0,00	0,00	0,00
	Dana Setoran Modal	203000	0,00	0,00	0,00	0,00
	Laba/Rugi yang Belum Direalisasi	204000	0,00	0,00	0,00	0,00
	Revaluasi Aset Tetap	205000	0,00	0,00	0,00	0,00
	Laba/Rugi Periode Berjalan	206000	0,00	0,00	0,00	0,00
	Pos Penambah/Pengurang Lainnya	207000	0,00	0,00	0,00	0,00
3	Saldo per 31 Des Tahun T	300000	5.000.000.000,00	0,00	0,00	0,00

Aplikasi Pelaporan Online OJK (APOLO)

Koreksi

Nama Lembaga Jasa Keuangan : PT Bank Perekonomian Rakyat Syariah Insan Madani

Posisi Laporan : Desember 2025

Laba/ Rugi Yang Belum Direalisasi	Surplus Revaluasi Aset Tetap	Cadangan Tujuan	Cadangan Umum	Saldo Laba Belum Ditentukan Penggunaannya	Jumlah
0,00	0,00	4.405.224.597,00	1.000.000.000,00	(1.114.642.158,00)	9.290.582.439,00
0,00	0,00	0,00	0,00	0,00	0,00
0,00	0,00	(1.114.642.158,00)	0,00	1.114.642.158,00	0,00
0,00	0,00	0,00	0,00	0,00	0,00
0,00	0,00	0,00	0,00	0,00	0,00
0,00	0,00	0,00	0,00	0,00	0,00
0,00	0,00	0,00	0,00	(746.143.398,00)	(746.143.398,00)
0,00	0,00	0,00	0,00	0,00	0,00
0,00	0,00	3.290.582.439,00	1.000.000.000,00	(746.143.398,00)	8.544.439.041,00
0,00	0,00	0,00	0,00	0,00	0,00
0,00	0,00	(746.143.398,00)	0,00	746.143.398,00	0,00
0,00	0,00	0,00	0,00	0,00	0,00
0,00	0,00	0,00	0,00	0,00	0,00
0,00	0,00	0,00	0,00	0,00	0,00
0,00	0,00	0,00	0,00	0,00	0,00
0,00	0,00	0,00	0,00	(1.055.495.293,00)	(1.055.495.293,00)
0,00	0,00	0,00	0,00	0,00	0,00
0,00	0,00	2.544.439.041,00	1.000.000.000,00	(1.055.495.293,00)	7.488.943.748,00

Aplikasi Pelaporan Online OJK (APOLO)

Koreksi

Nama Lembaga Jasa Keuangan : PT Bank Perekonomian Rakyat Syariah Insan Madani

Posisi Laporan : Desember 2025

No	Pos	Sandi Pos	Saldo 31 Desember T	Saldo 31 Desember T-1
I	ARUS KAS DARI AKTIVITAS OPERASI METODE LANGSUNG			
	Pendapatan dari Penyaluran Dana	101010	4.775.448.761	4.345.016.636
	Pembayaran bagi hasil untuk Pemilik Dana Mudarabah	101020	(2.777.854.560)	(2.344.766.225)
	Penerimaan pendapatan operasional lainnya	101030	552.637.482	509.479.279
	Penerimaan dari pembiayaan dan piutang yang dihapusbukukan	101040	0	0
	Beban Bonus Titipan Wadiah	101050	96.661.471	0
	Beban Tenaga Kerja	101060	2.154.850.454	1.929.687.695
	Beban Premi Aasuransi dan Penjaminan	101070	109.961.951	94.748.642
	Beban operasional lainnya	101080	1.242.493.279	1.225.639.066
	Pendapatan non operasional	101090	269	2.394
	Beban non operasional	101100	1.760.090	5.800.079
	Pembayaran pajak penghasilan	101110	0	0
	Pembayaran zakat	101120	0	0
	Penyaluran dana kebajikan	101130	16.865.000	6.750.000
	Penyesuaian lainnya	101990	134.780.776	(466.491.812)
1	Penurunan/Kenaikan atas Aset Operasional			
	Penempatan pada bank lain	102020	0	0
	Piutang Syariah	102030	(3.150.956.962)	(3.728.219.373)
	Pembiayaan Syariah	102040	9.805.755.046	6.595.637.507
	Ijarah	102050	0	0

Aplikasi Pelaporan Online OJK (APOLO)

Koreksi

Nama Lembaga Jasa Keuangan : PT Bank Perekonomian Rakyat Syariah Insan Madani

Posisi Laporan : Desember 2025

No	Pos	Sandi Pos	Saldo 31 Desember T	Saldo 31 Desember T-1
	Salam	102060	0	0
	Agunan yang diambil alih	102070	0	0
	Aset lain-Lain	102080	92.145.266	528.690.735
	Penyesuaian lainnya	102990	(171.891.465)	(182.222.875)
2	Kenaikan/Penurunan liabilitas operasional			
	Liabilitas segera	103010	8.285.921	18.016.587
	Simpanan dari nasabah	103020	(8.032.287.798)	(8.874.633.953)
	Simpanan dari bank lain	103030	(2.264.550.229)	2.699.011.490
	Pinjaman yang Diterima	103040	0	0
	Liabilitas imbalan kerja	103050	0	0
	Liabilitas Lain-Lain	103060	60.342.874	(75.523.357)
	Penyesuaian lainnya	103990	0	0
	Arus Kas neto dari aktivitas operasi	100000	2.654.447.626	2.286.622.515
II	ARUS KAS DARI AKTIVITAS INVESTASI			
	Pembelian/penjualan aset tetap dan inventaris	200010	(25.684.800)	(20.204.900)
	Pembelian/penjualan aset tidak berwujud	200020	0	0
	Pembelian/penjualan Surat Berharga	200030	0	0
	Pembelian/penjualan Penyertaan Modal	200040	0	0
	Penyesuaian lainnya	209990	0	0
	Arus Kas neto dari aktivitas Investasi	200000	(25.684.800)	(20.204.900)

Aplikasi Pelaporan Online OJK (APOLO)

Koreksi

Nama Lembaga Jasa Keuangan : PT Bank Perekonomian Rakyat Syariah Insan Madani

Posisi Laporan : Desember 2025

No	Pos	Sandi Pos	Saldo 31 Desember T	Saldo 31 Desember T-1
III	ARUS KAS DARI AKTIVITAS PENDANAAN			
	Penerimaan/pembayaran pembiayaan subordinasi - diperhitungkan sebagai Modal Inti Tambahan	300010	0	0
	Penerimaan/pembayaran pembiayaan subordinasi - diperhitungkan sebagai modal pelengkap	300020	0	0
	Pembayaran dividen	300030	0	0
	Penyesuaian Lainnya	309990	0	0
	Arus Kas neto dari aktivitas Pendanaan	300000	0	0
	Peningkatan (Penurunan) Arus Kas	400000	2.628.762.826	2.266.417.615
	Kas dan setara Kas awal periode	500000	9.624.498.810	7.358.081.195
	Kas dan setara Kas akhir periode	600000	12.253.261.636	9.624.498.810

Aplikasi Pelaporan Online OJK (APOLO)

Nama Lembaga Jasa Keuangan : PT Bank Perekonomian Rakyat Syariah Insan Madani

Posisi Laporan : Desember 2025

(Dalam Satuan Rupiah)

URAIAN	Posisi Tanggal Laporan	Posisi 31 Desember Tahun Sebelumnya
I. Sumber dan Penyaluran Dana Zakat		
1. Penerimaan Dana Zakat yang Berasal dari:		
a. Intern BPRS	0	0
b. Ekstern BPRS	5.662	5.703
Total Penerimaan	5.662	5.703
2. Penyaluran Dana Zakat kepada Entitas Pengelola Zakat		
a. Lembaga Amil Zakat	5.662	5.703
b. Badan Amil Zakat	0	0
Total Penyaluran	5.662	5.703
II. Sumber dan Penyaluran Dana Wakaf		
1. Penerimaan Dana Wakaf yang Berasal dari:		
a. Intern BPRS	0	0
b. Ekstern BPRS	0	0
Total Penerimaan	0	0
2. Penyaluran Dana Wakaf kepada Entitas Pengelola Wakaf		
a. Badan Wakaf Indonesia	0	0
b. Nadzir Lain*	0	0
Total Penyaluran	0	0

Laporan Sumber dan Penggunaan Dana Kebajikan

Aplikasi Pelaporan Online OJK (APOLO)

Nama Lembaga Jasa Keuangan : PT Bank Perekonomian Rakyat Syariah Insan Madani

Posisi Laporan : Desember 2025

(Dalam Satuan Rupiah)

URAIAN	Posisi Tanggal Laporan	Posisi 31 Desember Tahun Sebelumnya
1. Saldo Awal Dana Kebajikan	159.936.483	154.840.752
2. Penerimaan Dana Kebajikan		
a. Infak dan Sedekah	0	0
b. Pengembalian Dana Kebajikan Produktif	0	0
c. Denda	1.740.750	2.156.000
d. Penerimaan Nonhalal	0	0
e. Lainnya	0	0
Total Penerimaan	1.740.750	2.156.000
3. Penggunaan Dana Kebajikan		
a. Dana Kebajikan Produktif	0	0
b. Sumbangan	0	0
c. Penggunaan Lainnya untuk Kepentingan Umum	1.875.000	0
Total Penggunaan	1.875.000	0
4. Kenaikan (Penurunan) Dana Kebajikan	(134.250)	2.156.000
5. Saldo Akhir Dana Kebajikan	159.802.233	156.996.752



KANTOR AKUNTAN PUBLIK

LEONARD, MULIA & RICHARD

REGISTERED PUBLIC ACCOUNTANTS

PT BANK PEREKONOMIAN RAKYAT SYARIAH INSAN MADANI

KABUPATEN SUKOHARJO

MANAGEMENT LETTER

UNTUK TAHUN YANG BERAKHIR PADA TANGGAL 31 DESEMBER 2025

PT BANK PEREKONOMIAN RAKYAT SYARIAH INSAN MADANI
KABUPATEN SUKOHARJO

MANAGEMENT LETTER
UNTUK TAHUN YANG BERAKHIR PADA TANGGAL 31 DESEMBER 2025

Your Ref :

Our Ref : 91/AU-III/2026

Semarang, 26 Maret 2026

Kepada Yth :
Direksi
PT Bank Perekonomian Rakyat Syariah Insan Madani
Jl. A. Yani No. 138 Kartasura, Kab. Sukoharjo
Jawa Tengah

Up. Bp. David Jati Utomo, S.E.

PT BANK PEREKONOMIAN RAKYAT SYARIAH INSAN MADANI
MANAGEMENT LETTER
UNTUK TAHUN YANG BERAKHIR 31 DESEMBER 2025

Dengan hormat,

Sehubungan dengan pemeriksaan yang telah kami lakukan atas laporan keuangan PT BANK PEREKONOMIAN RAKYAT SYARIAH INSAN MADANI untuk tahun yang berakhir 31 Desember 2025, bersama ini kami kirimkan management letter yang menyajikan hasil observasi atas pemeriksaan laporan keuangan tersebut.

Secara umum dapat kami informasikan bahwa proses akuntansi yang didukung dengan sistem pengendalian intern dan sarana pembukuan yang cukup memadai telah dapat menghasilkan laporan keuangan dengan cukup baik. Meskipun demikian, dari hasil pemeriksaan yang kami lakukan terdapat beberapa hal yang masih perlu mendapat perhatian dan tanggapan dari pihak manajemen. Beberapa hal yang dapat kami sampaikan antara lain :

1. KAS

Belum terlihat adanya asuransi cash in save dan cash in transit untuk meminimalkan risiko kecurian, kehilangan atau sebab lain.

2. PIUTANG MURABAHAH DAN PEMBIAYAAN BAGI HASIL

a. PIUTANG MURABAHAH

Kualitas pembiayaan dalam perhatian khusus per 31 Desember 2025 sebesar Rp 1.385.106.350, mohon menjadi perhatian manajemen agar tidak menurun menjadi kurang lancar.

b. Total NPF bruto piutang murabahah dan pembiayaan bagi hasil sebesar 22%, meningkat dibanding tahun sebelumnya sebesar 21%.

c. Penilaian agunan pembiayaan secara umum dilakukan pada saat pengajuan/perpanjangan/restrukturisasi pembiayaan oleh nasabah. Perlu dipertimbangkan penilaian jaminan secara periodik sehingga dapat terlihat nilai wajar jaminan tersebut.

3. SIMPANAN DAN SIMPANAN BANK LAIN

a. Komposisi dana pihak ke 3 berupa simpanan dan Liabilitas bank lain per 31 Desember 2025 adalah sebagai berikut :

	<u>Rp</u>	<u>%</u>
Deposito Mudharabah	48.826.945.460	86,16
Tabungan Wadiah dan Mudharabah	7.947.527.016	13,84
Jumlah	<u>56.671.509.719</u>	<u>100</u>

Berdasarkan komposisi dana diatas, sebagian besar penempatan dana berupa deposito sebesar 86,16% yang merupakan dana mahal dan menjadi beban bagi bank, mohon untuk menjadi perhatian manajemen.

4. LIABILITAS IMBALAN KERJA KARYAWAN

Bank belum membukukan liabilitas kerja karyawan yang diatur oleh Undang-Undang dan peraturan yang berlaku dan juga oleh Standar Akuntansi Keuangan Entitas Privat Bab 28 mengenai imbalan kerja. Sehingga kami tidak dapat memperoleh bukti audit yang cukup dan tepat untuk menentukan nilai tercatat imbalan kerja karyawan yang menjadi kewajiban Perusahaan pada tanggal 31 Desember 2025 dan imbalan kerja karyawan yang menjadi beban tahun 2025. Sebagai akibatnya, kami tidak dapat melakukan penyesuaian yang diperlukan.

5. REKENING ADMINISTRATIF

a. Aset Produktif Hapus Buku

saldo aset produktif hapus buku per 31 Desember 2025 sebesar Rp 330.767.303 menurun sebesar Rp. 72.150.000, dibanding Tahun sebelumnya sebesar Rp 402.917.304 Mohon untuk menjadi perhatian manajemen.

b. Pendapatan Dalam Penyelesaian

Saldo pendapatan dalam penyelesaian per 31 Desember 2025 sebesar Rp. 1.927.076.427 meningkat sebesar Rp. 420.937.004 dibanding tahun sebelumnya sebesar Rp. 1.506.139.423, seiring dengan peningkatan NPF. mohon untuk menjadi perhatian manajemen.

6. KINERJA BANK

Kinerja bank mengalami penurunan dari sebelumnya tahun 2024 mengalami rugi sebesar Rp. 746.143.398, dan pada tahun 2025 rugi meningkat menjadi Rp. 1.055.495.293 dan selanjutnya mohon untuk menjadi perhatian manajemen.

Demikian management letter yang dapat kami sampaikan berdasarkan pemeriksaan laporan keuangan PT BANK PEREKONOMIAN RAKYAT SYARIAH INSAN MADANI untuk tahun yang berakhir 31 Desember 2025, sebagai. Sehubungan dengan uraian yang kami sajikan dalam observasi di atas, kami mohon tanggapan manajemen secara tertulis atas hasil observasi yang telah kami sajikan.

Jika pihak manajemen masih memerlukan keterangan lebih lanjut sehubungan dengan pemeriksaan kami, dengan senang hati kami akan membicarakan hal tersebut.

Hormat Kami,



Ignatius Dion Setiawan, SE., CPA

TANGGAPAN
MANAGEMENT LETTER
PT BANK PEREKONOMIAN RAKYAT SYARIAH INSAN MADANI



PT BANK PEREKONOMIAN RAKYAT SYARIAH
INSAN MADANI
aman - lancar - barokah



Sukoharjo, 26 Maret 2026

No. : 096a/C.19A/IM/III/2026
Lamp. : -
Perihal : Tanggapan Management Letter

Kepada Yth.
KAP Leonard, Mulia & Richard
Jl. Marina No. 8 Semarang 50144
u.p. Sdr. Ignatius Dion Setiawan, SE.,CPA

Assalamu 'alaikum wr. wb.

Puji syukur ke hadirat Allah SWT, teriring do'a semoga seluruh jajaran KAP Leonard, Mulia & Richard senantiasa ada dalam keadaan sehat wal afiat dan mendapat lindungan dari Allah SWT dalam menjalankan tugas sehari-hari. Aamiin.

Menunjuk dan memperhatikan surat tanggal 26 Maret 2026 perihal Management Letter PT. Bank Persewaan Rakyat Syariah Insan Madani untuk tahun yang berakhir pada tanggal 31 Desember 2025, berikut kami sampaikan tanggapan atas Management Letter tersebut :

1. KAS

Belum terlihat adanya asuransi cash in save dan cash in transit untuk meminimalkan risiko kecurian, kehilangan atau sebab lain.

Tanggapan :

Saran dari KAP akan kami perhatikan dengan mengevaluasi kembali pengcoveran asuransi cash in save untuk mitigasi resiko serta menyesuaikan kebutuhan dan kemampuan BPRS Insan Madani.

2. PIUTANG MURABAHAH DAN PEMBIAYAAN BAGI HASIL

a. PIUTANG MURABAHAH

Kualitas pembiayaan dalam perhatian khusus per 31 Desember 2025 sebesar Rp 1.385.106.350, mohon menjadi perhatian manajemen agar tidak menurun menjadi kurang lancar.

b. Total NPF bruto piutang murabahah dan pembiayaan bagi hasil sebesar 22%, meningkat dibanding tahun sebelumnya sebesar 21%.

c. Penilaian agunan pembiayaan secara umum dilakukan pada saat pengajuan/perpanjangan/restrukturisasi pembiayaan oleh nasabah. Perlu dipertimbangkan penilaian jaminan secara periodik sehingga dapat terlihat nilai wajar jaminan tersebut.

Kantor Pusat Jl. Ahmad Yani No. 185 Kartasura, Sukoharjo, Telp. 0271 - 782 223 (Hunting), 0271 - 783 793, Fax. 0271 - 782 667
Kantor Kas Gentan Jl. Joko Tingkir No. 38 Pajang, Laweyan, Surakarta. Telp. 0271 - 7468 251
Kantor Kas Bekonang Jl. Mayor Achmadi No. 28 Bekonang, Sukoharjo. Telp. 0271 - 671 4024
Kantor Kas Solo Jl. Kapten Piro Tendean 42 Nusukan, Surakarta. Telp. 0271 - 743 222



PT BANK PEREKONOMIAN RAKYAT SYARIAH
INSAN MADANI
aman - lancar - barokah



Tanggapan :

Saran KAP akan kami perhatikan :

- a. Telah dituangkan dalam Notulen Meeting Direksi tanggal 11 Juni 2025, penanganan pembiayaan bermasalah dengan melakukan mapping dan tindakan penyelesaian pembiayaan. Untuk menjaga kualitas pembiayaan perhatian khusus agar tidak menurun menjadi kurang lancar dilakukan penanganan dengan penagihan rutin dan pemberian surat tagihan/peringatan.
- b. Selain penanganan pembiayaan seperti uraian diatas, upaya untuk memperbaiki NPF juga dilakukan dengan meningkatkan pertumbuhan penyaluran dana (pembiayaan baru) dengan prinsip kehati-hatian.
- c. Kami sudah melakukan penilaian agunan secara periodik sesuai dengan SOP pembiayaan. Kami memantau pelaksanaannya supaya sesuai dengan SOP pembiayaan.

3. SIMPANAN DAN SIMPANAN BANK LAIN

Komposisi dana pihak ke 3 berupa simpanan dan Liabilitas bank lain per 31 Desember 2025 adalah sebagai berikut :

	Rp	%
Deposito Mudharabah	48.826.945.460	86,16
Tabungan Wadiah dan Mudharabah	7.947.527.016	13,84
Jumlah	<u>56.671.509.719</u>	<u>100</u>

Berdasarkan komposisi dana diatas, sebagian besar penempatan dana berupa deposito sebesar 86,16% yang merupakan dana mahal dan menjadi beban bagi bank, mohon untuk menjadi perhatian manajemen.

Tanggapan :

Bank berupaya untuk mengurangi ketergantungan dari pendanaan dalam bentuk deposito dengan menggalakan pemasaran produk tabungan, baik secara online melalui media sosial yang dimiliki oleh Bank maupun secara langsung ke masyarakat (perorangan atau para pedagang pasar) dengan tujuan komposisi presentase pendanaan deposito dibanding tabungan semakin berkurang.

Salah satu upaya meningkatkan perolehan dana murah dengan meluncurkan produk Tabungan Berhadiah yaitu TABUNGAN BAROKAH yang diundi setiap 6 bulan sekali pada bulan Juni dan Desember.

4. LIABILITAS IMBALAN KERJA KARYAWAN

Bank belum membukukan liabilitas kerja karyawan yang diatur oleh Undang-Undang dan peraturan yang berlaku dan juga oleh Standar Akuntansi Keuangan Entitas Privat Bab 28 mengenai imbalan kerja. Sehingga kami tidak dapat memperoleh bukti audit yang cukup

Kantor Pusat Jl. Ahmad Yani No. 183 Kartasura, Sukoharjo. Telp. 0271 - 782 223 (Hunting), 0271 - 783 793, Fax. 0271 - 782 667
Kantor Kas Gentan Jl. Joko Tingkir No. 38 Pajang, Laweyan, Surakarta. Telp. 0271 - 7468 251
Kantor Kas Bekonang Jl. Mayor Achmadi No. 28 Bekonang, Sukoharjo. Telp. 0271 - 671 4024
Kantor Kas Solo Jl. Kapten Piere Tendean 42 Nusukan, Surakarta. Telp. 0271 - 743 222



PT BANK PEREKONOMIAN RAKYAT SYARIAH
INSAN MADANI
aman - lancar - barokah



dan tepat untuk menentukan nilai tercatat imbalan kerja karyawan yang menjadi kewajiban Perusahaan pada tanggal 31 Desember 2025 dan imbalan kerja karyawan yang menjadi beban tahun 2025. Sebagai akibatnya, kami tidak dapat melakukan penyesuaian yang diperlukan.

Tanggapan :

BPRS akan mempertimbangkan untuk membukukan liabilitas imbalan kerja karyawan dengan memperhatikan hal-hal sbb:

- a. Kemampuan dan kinerja Bank harus lebih baik untuk membentuk cadangan imbalan pasca kerja.
- b. Dampak Jika BPRS mencadangkan seluruh kewajiban imbalan pasca kerja dari karyawan maka akan menurunkan rentabilitas bank.
- c. BPRS telah mengikutsertakan karyawan pada program BPJS Ketenagakerjaan dengan manfaat Jaminan Hari Tua dan Jaminan Pensiun.
- d. Untuk saat ini rata-rata jatuh tempo usia pensiun karyawan masih diatas 5 tahun.

5. REKENING ADMINISTRATIF

a. Aset Produktif Hapus Buku

Saldo asset produktif hapus buku per 31 Desember 2025 sebesar Rp 330.767.303 menurun sebesar Rp. 72.150.000, dibanding Tahun sebelumnya sebesar Rp 402.917.304 Mohon untuk menjadi perhatian manajemen.

b. Pendapatan Dalam Penyelesaian

Saldo pendapatan dalam penyelesaian per 31 Desember 2025 sebesar Rp. 1.927.076.427 meningkat sebesar Rp. 420.937.004 dibanding tahun sebelumnya sebesar Rp. 1.506.139.423, seiring dengan peningkatan NPF. mohon untuk menjadi perhatian manajemen.

Tanggapan

- a. BPRS akan memperhatikan saran KAP dengan mengoptimalkan penyelesaian asset hapus buku dengan penagihan rutin.
- b. Bank berupaya untuk penyelesaian pembiayaan NPF untuk mengurangi pendapatan dalam penyelesaian dengan penagihan rutin, restrukturisasi dan proses litigasi.

6. KINERJA BANK

Kinerja bank mengalami penurunan dari sebelumnya tahun 2024 mengalami rugi sebesar Rp. 746.143.398, dan pada tahun 2025 rugi meningkat menjadi Rp. 1.055.495.293 dan selanjutnya mohon untuk menjadi perhatian manajemen.



PT BANK PEREKONOMIAN RAKYAT SYARIAH
INSAN MADANI
aman - lancar - barokah



Tanggapan :

BPRS akan memperhatikan saran KAP untuk meningkatkan kinerja bank dengan mengoptimalkan pemasaran produk pembiayaan diantaranya dengan menambah variasi akad dan penyelesaian pembiayaan bermasalah.

Demikian kami sampaikan, atas perhatian dan kerjasamanya kami ucapkan terimakasih.

Wassalamu'alaikum wr. wb.

Hormat kami,
PT. BPR Syariah Insan Madani



David Jati Utomo
Direktur Utama

PT. BANK PEREKONOMIAN RAKYAT SYARIAH
INSAN MADANI

Hari Sochartono Soetoyo
Direktur

Tembusan :

1. Dewan Komisaris PT. BPR Syariah Insan Madani
2. Dewan Pengawas Syariah PT. BPR Syariah Insan Madani
3. Arsip

**PT BANK PEREKONOMIAN RAKYAT SYARIAH
INSAN MADANI**

**LAPORAN KEUANGAN
31 DESEMBER 2025**

**PT BANK PEREKONOMIAN RAKYAT SYARIAH
INSAN MADANI**

DAFTAR ISI

	Halaman
1. Surat Pernyataan Direksi	-
2. Laporan Auditor Independen	-
3. Laporan Posisi Keuangan	1
4. Laporan Laba Rugi dan Penghasilan Komprehensif Lain	2
5. Laporan Perubahan Ekuitas	3
6. Laporan Arus Kas	4
7. Laporan Rekonsiliasi Pendapatan dan Bagi Hasil	5
8. Laporan Sumber dan Penyaluran Zakat	6
9. Laporan Sumber dan Penggunaan Dana Kebajikan	7
10. Catatan atas Laporan Keuangan	8



PT BANK PEREKONOMIAN RAKYAT SYARIAH

INSAN MADANI

aman - lancar - barokah



SURAT PERNYATAAN DIREKSI
TENTANG TANGGUNG JAWAB ATAS
LAPORAN KEUANGAN
31 DESEMBER 2025 DAN 2024
DAN UNTUK TAHUN-TAHUN YANG
BERAKHIR PADA TANGGAL TERSEBUT

PT BANK PEREKONOMIAN RAKYAT SYARIAH INSAN MADANI

Kami yang bertanda tangan di bawah ini:

1. Nama : DAVID JATI UTOMO
Alamat Kantor : Jl. Ahmad Yani No. 183 Kartasura, Sukoharjo
Telepon : 0271 - 782 223
Jabatan : Direktur Utama
2. Nama : Hari Soehartono Soetoyo
Alamat Kantor : Jl. Ahmad Yani No. 183 Kartasura, Sukoharjo
Telepon : 0271 - 782 223
Jabatan : Direktur

Menyatakan bahwa :

1. Kami bertanggung jawab atas penyusunan dan penyajian laporan keuangan PT Bank Perekonomian Rakyat Syariah Insan Madani;
2. Laporan keuangan PT Bank Perekonomian Rakyat Syariah Insan Madani telah disusun dan disajikan sesuai dengan Standar Akuntansi Keuangan Entitas Privat;
3. a. Semua informasi dalam laporan keuangan PT Bank Perekonomian Rakyat Syariah Insan Madani telah dimuat secara lengkap dan benar;
b. Laporan keuangan PT Bank Perekonomian Rakyat Syariah Insan Madani tidak mengandung informasi atau fakta material yang tidak benar, dan tidak menghilangkan informasi atau fakta material.
4. Kami bertanggung jawab atas sistem pengendalian internal di PT Bank Perekonomian Rakyat Syariah Insan Madani.

Demikian pernyataan ini dibuat dengan sebenarnya.

☞ Sukoharjo, 26 Maret 2026

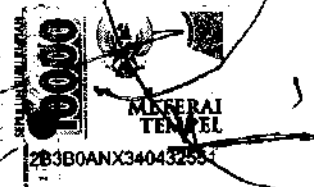

DAVID JATI UTOMO
Direktur Utama

HARI SOEHARTONO SOETOYO
Direktur



Registered Public Accountants

License No. Kep-657/KM.17/1998

**KANTOR AKUNTAN PUBLIK
LEONARD, MULIA & RICHARD**

Jl. Hayam Wuruk No. 3W-3V, Jakarta 10120, Indonesia

☎ : 62-21-3458491

Fax : 62-21-3850029

e-mail : contactus.jakarta@kaplmr.com

00064/3.0010/AU.8/07/0312-5/1/III/2026

Laporan Auditor Independen

Para Pemegang Saham, Komisaris dan Direksi

PT BANK PEREKONOMIAN RAKYAT SYARIAH INSAN MADANI

Opini Wajar dengan Pengecualian

Kami telah mengaudit laporan keuangan PT BANK PEREKONOMIAN RAKYAT SYARIAH INSAN MADANI (Bank), yang terdiri dari laporan posisi keuangan tanggal 31 Desember 2025, serta laporan laba rugi dan penghasilan komprehensif lain, laporan perubahan ekuitas, dan laporan arus kas untuk tahun yang berakhir pada tanggal tersebut, serta catatan atas laporan keuangan, termasuk informasi kebijakan akuntansi material.

Menurut opini kami, kecuali untuk dampak hal yang dijelaskan dalam paragraf Basis untuk Opini Wajar dengan Pengecualian pada laporan kami, laporan keuangan terlampir menyajikan secara wajar, dalam semua hal yang material, posisi keuangan Bank tanggal 31 Desember 2025, serta kinerja keuangan dan arus kasnya untuk tahun yang berakhir pada tanggal tersebut, sesuai dengan Standar Akuntansi Keuangan Entitas Privat.

Basis Untuk Opini Wajar Dengan Pengecualian

Seperti yang disebutkan pada Catatan 31 atas laporan keuangan, Bank belum membukukan liabilitas imbalan kerja karyawan sebagai diatur oleh Undang-Undang dan peraturan yang berlaku dan juga oleh Standar Akuntansi Keuangan Entitas Privat Bab 28 mengenai imbalan kerja. Sehingga kami tidak dapat memperoleh bukti audit yang cukup dan tepat untuk menentukan nilai tercatat imbalan kerja karyawan yang menjadi liabilitas Bank pada tanggal 31 Desember 2025 dan imbalan kerja karyawan yang menjadi beban tahun 2025. Sebagai akibatnya, kami tidak dapat melakukan penyesuaian yang diperlukan.

Kami melaksanakan audit kami berdasarkan Standar Audit yang ditetapkan oleh Institut Akuntan Publik Indonesia. Tanggung jawab kami menurut standar tersebut diuraikan lebih lanjut dalam paragraf Tanggung Jawab Auditor terhadap Audit atas Laporan Keuangan pada laporan kami. Kami independen terhadap Bank berdasarkan ketentuan etika yang relevan dalam audit kami atas laporan keuangan di Indonesia, dan kami telah memenuhi tanggung jawab etika lainnya berdasarkan ketentuan tersebut. Kami yakin bahwa bukti audit yang telah kami peroleh adalah cukup dan tepat untuk menyediakan suatu basis bagi opini wajar dengan pengecualian kami.

BRANCH : Jl. Marina No. 8

Semarang 50144

☎ 024 - 7600690 Fax : 7601035, 7600702

e-mail : contactus.semarang@kaplmr.com



Registered Public Accountants

License No. Kep-657/KM.17/1998

KANTOR AKUNTAN PUBLIK LEONARD, MULIA & RICHARD

Jl. Hayam Wuruk No. 3W-3V, Jakarta 10120, Indonesia

☎ : 62-21-3458491

Fax : 62-21-3850029

e-mail : contactus.jakarta@kaplmr.com

Penekanan Suatu Hal

Sebagaimana diungkapkan pada Catatan 32 atas laporan keuangan, efektif 1 Januari 2025, Bank mengubah penerapan standar akuntansinya dari Standar Akuntansi Keuangan Entitas Tanpa Akuntabilitas Publik (SAK ETAP) menjadi Standar Akuntansi Keuangan Entitas Privat (SAK EP) yang diberlakukan retrospektif. Pemberlakuan retrospektif tersebut adalah tidak praktis untuk diterapkan pada laporan keuangan komparatif tahun sebelumnya, sehingga penyesuaian akibat perubahan standar akuntansi tersebut diterapkan prospektif.

Hal Lain

Laporan keuangan Bank tanggal 31 Desember 2024 dan untuk tahun yang berakhir pada tanggal tersebut, diaudit oleh kami yang menyatakan opini wajar dengan pengecualian tanggal 13 Maret 2025 mengenai Bank belum membukukan liabilitas imbalan kerja karyawan.

Tanggung Jawab Manajemen dan Pihak yang Bertanggung Jawab atas Tata Kelola terhadap Laporan Keuangan

Manajemen bertanggung jawab atas penyusunan dan penyajian wajar laporan keuangan tersebut sesuai dengan Standar Akuntansi Keuangan Entitas Privat, dan atas pengendalian internal yang dianggap perlu oleh manajemen untuk memungkinkan penyusunan laporan keuangan yang bebas dari kesalahan penyajian material, baik yang disebabkan oleh kecurangan maupun kesalahan.

Dalam penyusunan laporan keuangan, manajemen bertanggung jawab untuk menilai kemampuan Bank dalam mempertahankan kelangsungan usahanya, mengungkapkan, sesuai dengan kondisinya, hal-hal yang berkaitan dengan kelangsungan usaha, dan menggunakan basis akuntansi kelangsungan usaha, kecuali manajemen memiliki intensi untuk melikuidasi Bank atau menghentikan operasi, atau tidak memiliki alternatif yang realistis selain melaksanakannya.

Pihak yang bertanggung jawab atas tata kelola bertanggung jawab untuk mengawasi proses pelaporan keuangan Bank.

Tanggung Jawab Auditor terhadap Audit atas Laporan Keuangan

Tujuan kami adalah untuk memperoleh keyakinan memadai tentang apakah laporan keuangan secara keseluruhan bebas dari kesalahan penyajian material, baik yang disebabkan oleh kecurangan maupun kesalahan, dan untuk menerbitkan laporan auditor yang mencakup opini kami. Keyakinan memadai merupakan suatu tingkat keyakinan tinggi, namun bukan merupakan suatu jaminan bahwa audit yang dilaksanakan berdasarkan Standar Audit akan selalu mendeteksi kesalahan penyajian material ketika hal tersebut ada. Kesalahan penyajian dapat disebabkan oleh kecurangan maupun kesalahan dan dianggap material jika, baik secara individual maupun secara agregat, dapat diekspektasikan secara wajar akan memengaruhi keputusan ekonomi yang diambil oleh pengguna berdasarkan laporan keuangan tersebut.

BRANCH : Jl. Marina No. 8

Semarang 50144

☎ 024 - 7600690 Fax. : 7601035, 7600702

e-mail : contactus.semarang@kaplmr.com



Registered Public Accountants

License No. Kep-657/KM.17/1998

KANTOR AKUNTAN PUBLIK LEONARD, MULIA & RICHARD

Jl. Hayam Wuruk No. 3W-3V, Jakarta 10120, Indonesia

☎ : 62-21-3458491

Fax : 62-21-3850029

e-mail : contactus.jakarta@kaplmr.com

Sebagai bagian dari suatu audit berdasarkan Standar Audit, kami menerapkan pertimbangan profesional dan mempertahankan skeptisisme profesional selama audit. Kami juga:

- Mengidentifikasi dan menilai risiko kesalahan penyajian material dalam laporan keuangan, baik yang disebabkan oleh kecurangan maupun kesalahan, mendesain dan melaksanakan prosedur audit yang responsif terhadap risiko tersebut, serta memperoleh bukti audit yang cukup dan tepat untuk menyediakan basis bagi opini kami. Risiko tidak terdeteksinya kesalahan penyajian material yang disebabkan oleh kecurangan lebih tinggi dari yang disebabkan oleh kesalahan, karena kecurangan dapat melibatkan kolusi, pemalsuan, penghilangan secara sengaja, pernyataan salah, atau pengabaian pengendalian internal.
- Memperoleh suatu pemahaman tentang pengendalian internal yang relevan dengan audit untuk mendesain prosedur audit yang tepat sesuai dengan kondisinya, tetapi bukan untuk tujuan menyatakan opini atas keefektivitasan pengendalian internal Bank.
- Mengevaluasi ketepatan kebijakan akuntansi yang digunakan serta kewajaran estimasi akuntansi dan pengungkapan terkait yang dibuat oleh manajemen.
- Menyimpulkan ketepatan penggunaan basis akuntansi kelangsungan usaha oleh manajemen dan, berdasarkan bukti audit yang diperoleh, apakah terdapat suatu ketidakpastian material yang terkait dengan peristiwa atau kondisi yang dapat menyebabkan keraguan signifikan atas kemampuan Bank untuk mempertahankan kelangsungan usahanya. Ketika kami menyimpulkan bahwa terdapat suatu ketidakpastian material, kami diharuskan untuk menarik perhatian dalam laporan auditor kami ke pengungkapan terkait dalam laporan keuangan atau, jika pengungkapan tersebut tidak memadai, harus menentukan apakah perlu untuk memodifikasi opini kami. Kesimpulan kami didasarkan pada bukti audit yang diperoleh hingga tanggal laporan auditor kami. Namun, peristiwa atau kondisi masa depan dapat menyebabkan Bank tidak dapat mempertahankan kelangsungan usaha.
- Mengevaluasi penyajian, struktur, dan isi laporan keuangan secara keseluruhan, termasuk pengungkapannya, dan apakah laporan keuangan mencerminkan transaksi dan peristiwa yang mendasarinya dengan suatu cara yang mencapai penyajian wajar.

BRANCH : Jl. Marina No. 8

Semarang 50144

☎ 024 - 7600690 Fax. : 7601035, 7600702

e-mail : contactus.semarang@kaplmr.com



Registered Public Accountants

License No. Kep-657/KM.17/1998

**KANTOR AKUNTAN PUBLIK
LEONARD, MULIA & RICHARD**

Jl. Hayam Wuruk No. 3W-3V, Jakarta 10120, Indonesia

☎ : 62-21-3458491

Fax : 62-21-3850029

e-mail : contactus.jakarta@kaplmr.com

Kami mengomunikasikan kepada pihak yang bertanggung jawab atas tata kelola mengenai, antara lain, ruang lingkup dan saat yang direncanakan atas audit, serta temuan audit signifikan, termasuk setiap defisiensi signifikan dalam pengendalian internal yang teridentifikasi oleh kami selama audit.

Semarang, 26 Maret 2026

LEONARD, MULIA & RICHARD

Izin Kantor Akuntan Publik No. KEP-657/KM.17/1998



IGNATIUS DION SETIAWAN, S.E., CPA

Izin Akuntan Publik No. AP.0312



00064

BRANCH : Jl. Marina No. 8

Semarang 50144

☎ 024 - 7600690 Fax. : 7601035, 7600702

e-mail : contactus.semarang@kaplmr.com

**PT BANK PEREKONOMIAN RAKYAT SYARIAH
INSAN MADANI**

**LAPORAN POSISI KEUANGAN
31 DESEMBER 2025 DAN 2024**

(Disajikan dalam Rupiah penuh, kecuali dinyatakan lain)

	<u>Catatan</u>	<u>2025</u>	<u>2024</u>
ASET			
Kas dalam Rupiah		31.408.200	37.467.800
Penempatan pada bank lain	4	12.221.423.367	9.586.723.668
Piutang			
Piutang Murabahah	5	15.328.500.866	18.503.775.744
Piutang Multijasa	6	52.798.545	-
Pembiayaan bagi hasil			
Musyarakah	7	34.738.090.511	24.974.347.497
Aset tetap	8	1.394.592.291	1.566.483.756
Aset takberwujud	9	73.701	948.501
Aset lainnya	10	1.100.763.249	1.014.877.308
JUMLAH ASET		<u>64.867.650.730</u>	<u>55.684.624.274</u>
LIABILITAS DAN EKUITAS			
LIABILITAS			
Liabilitas segera	11	49.467.313	47.440.717
Bagi hasil yang belum dibagikan	12	114.026.175	109.976.115
Tabungan Wadiah	13	3.639.090.292	2.559.669.828
Simpanan Mudharabah:			
Tabungan Mudharabah	14	4.205.473.967	4.487.858.033
Deposito Mudharabah	14	39.326.945.460	32.091.694.060
Liabilitas kepada bank lain	15	9.602.962.757	7.338.412.528
Liabilitas lainnya	16	440.741.018	505.133.952
JUMLAH LIABILITAS		<u>57.378.706.982</u>	<u>47.140.185.233</u>
EKUITAS			
Modal disetor	17	5.000.000.000	5.000.000.000
Saldo laba			
Cadangan umum	18	1.000.000.000	1.000.000.000
Cadangan tujuan	19	2.544.439.041	3.290.582.439
Belum ditentukan tujuannya		(1.055.495.293)	(746.143.398)
JUMLAH EKUITAS		<u>7.488.943.748</u>	<u>8.544.439.041</u>
JUMLAH LIABILITAS DAN EKUITAS		<u>64.867.650.730</u>	<u>55.684.624.274</u>

Catatan terlampir merupakan bagian yang tidak
terpisahkan dari laporan keuangan ini

**PT BANK PEREKONOMIAN RAKYAT SYARIAH
INSAN MADANI**

**LAPORAN LABA RUGI DAN PENGHASILAN KOMPREHENSIF LAIN
UNTUK TAHUN-TAHUN YANG BERAKHIR PADA 31 DESEMBER 2025 DAN 2024**

(Disajikan dalam Rupiah penuh, kecuali dinyatakan lain)

	<u>Catatan</u>	<u>2025</u>	<u>2024</u>
Pendapatan operasional			
Pendapatan dari jual beli			
Pendapatan marjin murabahah	5	1.588.539.218	2.217.229.630
Pendapatan piutang multijasa	6	4.339.097	-
Pendapatan dari bagi hasil			
Pendapatan bagi hasil musyarakah	7	2.831.626.629	1.758.564.096
Pendapatan usaha utama lain	20	552.637.482	509.479.279
		<u>4.977.142.426</u>	<u>4.485.273.005</u>
Hak pihak ketiga atas bagi hasil	21	<u>(2.874.516.031)</u>	<u>(2.344.766.225)</u>
Hak bagi hasil milik bank		<u>2.102.626.395</u>	<u>2.140.506.780</u>
Pendapatan imbalan jasa perbankan	4	<u>350.943.817</u>	<u>369.222.910</u>
Beban operasional			
Beban kepegawaian		(2.233.122.322)	(1.965.046.384)
Beban administrasi	22	(971.477.172)	(921.038.287)
Beban penyusutan dan amortisasi	23	(212.259.553)	(216.880.708)
Beban usaha lain	24	(90.446.637)	(147.110.024)
		<u>(3.507.305.684)</u>	<u>(3.250.075.403)</u>
RUGI OPERASIONAL		<u>(1.053.735.472)</u>	<u>(740.345.713)</u>
Pendapatan (beban) Non-operasional			
Pendapatan non-operasional		269	2.394
Beban non-operasional		(1.760.090)	(5.800.079)
		<u>(1.759.821)</u>	<u>(5.797.685)</u>
RUGI SEBELUM PAJAK PENGHASILAN		<u>(1.055.495.293)</u>	<u>(746.143.398)</u>
Beban pajak penghasilan	25	-	-
RUGI TAHUN BERJALAN		<u>(1.055.495.293)</u>	<u>(746.143.398)</u>
Penghasilan komprehensif lain		-	-
RUGI KOMPREHENSIF TAHUN BERJALAN		<u><u>(1.055.495.293)</u></u>	<u><u>(746.143.398)</u></u>

Catatan terlampir merupakan bagian yang tidak
terpisahkan dari laporan keuangan ini

**PT BANK PEREKONOMIAN RAKYAT SYARIAH
INSAN MADANI**

**LAPORAN PERUBAHAN EKUITAS
UNTUK TAHUN-TAHUN YANG BERAKHIR PADA 31 DESEMBER 2025 DAN 2024**

(Disajikan dalam Rupiah penuh, kecuali dinyatakan lain)

	Catatan	Modal ditempatkan dan disetor	Saldo laba			Jumlah
			Cadangan umum	Cadangan tujuan	Belum ditentukan tujuannya	
Saldo 1 Januari 2024		5.000.000.000	1.000.000.000	4.405.224.597	(1.114.642.158)	9.290.582.439
Pengembalian cadangan	19	-	-	(1.114.642.158)	1.114.642.158	-
Rugi tahun berjalan		-	-	-	(746.143.398)	(746.143.398)
Penghasilan komprehensif lain		-	-	-	-	-
Saldo 31 Desember 2024		5.000.000.000	1.000.000.000	3.290.582.439	(746.143.398)	8.544.439.041
Pengembalian cadangan	19	-	-	(746.143.398)	746.143.398	-
Rugi tahun berjalan		-	-	-	(1.055.495.293)	(1.055.495.293)
Penghasilan komprehensif lain		-	-	-	-	-
Saldo 31 Desember 2025		5.000.000.000	1.000.000.000	2.544.439.041	(1.055.495.293)	7.488.943.748

Catatan terlampir merupakan bagian yang tidak
terpisahkan dari laporan keuangan ini

**PT BANK PEREKONOMIAN RAKYAT SYARIAH
INSAN MADANI**

**LAPORAN ARUS KAS
UNTUK TAHUN-TAHUN YANG BERAKHIR PADA 31 DESEMBER 2025 DAN 2024**

(Disajikan dalam Rupiah penuh, kecuali dinyatakan lain)

	<u>2025</u>	<u>2024</u>
ARUS KAS DARI AKTIVITAS OPERASI		
Rugi sebelum pajak	(1.055.495.293)	(746.143.398)
Penyesuaian untuk merekonsiliasi rugi sebelum pajak menjadi kas yang diperoleh dari operasi:		
Beban bagi hasil pada laporan laba rugi	2.874.527.750	2.344.766.225
Penyusutan aset tetap	197.576.265	202.427.775
Margin murabahah yang ditangguhkan	1.630.481.582	1.472.948.797
Penyisihan kerugian pembiayaan	87.774.279	143.821.718
Penyisihan kerugian penempatan pada bank lain	2.672.358	3.288.306
Amortisasi aset tidak berwujud	874.800	874.800
Penurunan (peningkatan)		
Piutang Murabahah	3.175.274.878	3.703.367.288
Piutang Multijasa	(52.798.545)	-
Musyarakah	(9.763.743.014)	(6.578.525.830)
Aset lainnya	(85.885.941)	(528.690.735)
Peningkatan (penurunan) :		
Liabilitas segera	2.026.596	(18.016.587)
Simpanan	6.952.867.334	8.874.633.953
Simpanan bank lain	2.264.550.229	(2.699.011.490)
Liabilitas lainnya	(64.392.934)	31.815.500
Kas digunakan untuk operasi	6.166.310.344	6.207.556.322
Pembayaran beban bagi hasil	(3.522.817.718)	(3.920.933.807)
Arus Kas Bersih Diperoleh dari Aktivitas Operasi	<u>2.643.492.626</u>	<u>2.286.622.515</u>
ARUS KAS DARI AKTIVITAS INVESTASI		
Pembelian aset tetap	<u>(14.729.800)</u>	<u>(20.204.900)</u>
ARUS KAS DARI AKTIVITAS PENDANAAN	<u>-</u>	<u>-</u>
KENAIKAN NETO KAS DAN SETARA KAS	2.628.762.826	2.266.417.615
KAS DAN SETARA KAS AWAL TAHUN	<u>9.624.498.810</u>	<u>7.358.081.195</u>
KAS DAN SETARA KAS AKHIR TAHUN	<u><u>12.253.261.636</u></u>	<u><u>9.624.498.810</u></u>
Pengungkapan Tambahan		
Aktivitas Tidak Mempengaruhi Arus Kas		
Pembentukan (pengembalian) cadangan dari saldo laba	(746.143.398)	(1.114.642.158)

Catatan terlampir merupakan bagian yang tidak terpisahkan dari laporan keuangan ini

**PT BANK PEREKONOMIAN RAKYAT SYARIAH
INSAN MADANI**

**LAPORAN REKONSILIASI PENDAPATAN DAN BAGI HASIL
UNTUK TAHUN-TAHUN YANG BERAKHIR PADA 31 DESEMBER 2025 DAN 2024**

(Disajikan dalam Rupiah penuh, kecuali dinyatakan lain)

	<u>2025</u>	<u>2024</u>
PENAMBAH		
Pendapatan periode sebelumnya yang kasnya diterima pada periode berjalan :		
Pendapatan dari penempatan pada bank lain	41.266.705	35.470.850
Penerimaan pelunasan piutang :		
Marjin murabahah	108.008.982	145.225.938
Penerimaan piutang bagi hasil :		
Pembiayaan musyarakah	129.149.153	191.464.089
Jumlah	<u>278.424.840</u>	<u>372.160.877</u>
PENDAPATAN TERSEDIA UNTUK BAGI HASIL	278.424.840	372.160.877
Bagi hasil yang menjadi hak bank syariah	369.937.142	204.753.752
Bagi hasil yang menjadi hak pemilik dana	252.982.748	218.755.205
Hak pemilik dana atas bagi hasil yang telah didistribusikan	252.982.748	218.755.205
Hak pemilik dana atas bagi hasil yang belum di distribusikan	-	-

Catatan terlampir merupakan bagian yang tidak
terpisahkan dari laporan keuangan ini

**PT BANK PEREKONOMIAN RAKYAT SYARIAH
INSAN MADANI**

**LAPORAN SUMBER DAN PENYALURAN ZAKAT
UNTUK TAHUN-TAHUN YANG BERAKHIR PADA 31 DESEMBER 2025 DAN 2024**

(Disajikan dalam Rupiah penuh, kecuali dinyatakan lain)

	<u>2025</u>	<u>2024</u>
SUMBER DANA ZAKAT		
Zakat dari pihak luar bank	<u>5.662</u>	<u>5.703</u>
PENGGUNAAN DANA ZAKAT		
Disalurkan ke lembaga/pihak lain	<u>(5.662)</u>	<u>(5.703)</u>
KENAIKAN DANA ZAKAT	-	-
SALDO AWAL TAHUN DANA ZAKAT	<u>-</u>	<u>-</u>
SALDO AKHIR TAHUN DANA ZAKAT	<u><u>-</u></u>	<u><u>-</u></u>

Catatan terlampir merupakan bagian yang tidak
terpisahkan dari laporan keuangan ini

**PT BANK PEREKONOMIAN RAKYAT SYARIAH
INSAN MADANI**

**LAPORAN SUMBER DAN PENGGUNAAN DANA KEBAJIKAN
UNTUK TAHUN-TAHUN YANG BERAKHIR PADA 31 DESEMBER 2025 DAN 2024**

(Disajikan dalam Rupiah penuh, kecuali dinyatakan lain)

	<u>2025</u>	<u>2024</u>
SUMBER DANA KEBAJIKAN		
Denda	20.346.500	12.800.500
Jumlah Sumber Dana Kebajikan	20.346.500	12.800.500
PENGGUNAAN DANA KEBAJIKAN	(16.865.000)	(6.750.000)
KENAIKAN DANA KEBAJIKAN	3.481.500	6.050.500
SALDO AWAL TAHUN DANA KEBAJIKAN	156.996.752	150.946.252
SALDO AKHIR TAHUN DANA KEBAJIKAN	<u>160.478.252</u>	<u>156.996.752</u>

Catatan terlampir merupakan bagian yang tidak
terpisahkan dari laporan keuangan ini

**PT BANK PEREKONOMIAN RAKYAT SYARIAH
INSAN MADANI**

**CATATAN ATAS LAPORAN KEUANGAN
31 DESEMBER 2025 DAN 2024**

(Disajikan dalam Rupiah penuh, kecuali dinyatakan lain)

1. UMUM

PT Bank Perekonomian Rakyat Syariah Insan Madani (Bank), dahulu bernama PT Bank Pembiayaan Rakyat Syariah Insan Madani (Bank), didirikan dengan nama PT Bank Perkreditan Rakyat Kleco Joyo pada tanggal 15 Desember 1992 dengan akta Notaris Pujiastuti Pangestu, SH. No. 10, dan telah disahkan oleh Menteri Kehakiman Republik Indonesia dengan No. C2-1569 HT.01.01.Th.1993 tanggal 11 Maret 1993, kemudian diperbaharui dengan akta Notaris Pujiastuti Pangestu, SH, Nomor : 4 tanggal 2 Desember 2008 terkait perubahan nama PT Bank Perkreditan Rakyat Kleco Joyo menjadi PT Bank Perkreditan Rakyat Insan Madani. Perubahan tersebut telah mendapatkan persetujuan dari Menteri Hukum dan Hak Asasi Manusia Republik Indonesia sesuai Surat keputusan No. AHU-02740.AH.01.02. Tahun 2009 tanggal 13 Januari 2009.

Pada tahun 2010 Bank merubah seluruh anggaran dasarnya sehubungan dengan perubahan kegiatan usaha dari Bank Perkreditan Rakyat konvensional ke pembiayaan syariah dan nama PT.Bank Perkreditan Rakyat Insan Madani berubah menjadi PT Bank Pembiayaan Rakyat Syariah Insan Madani sebagaimana dinyatakan dalam akta No. 47 tanggal 18 Agustus 2010 dari Notaris Pujiastuti Pangestu, S.H. Akta ini telah mendapat persetujuan dari Menteri Hukum dan Hak Asasi Manusia Republik Indonesia sesuai Surat Keputusan No. AHU-43742.AH.01.02. Tahun 2010 tanggal 6 September 2010.

Anggaran dasar Bank telah mengalami beberapa kali perubahan, terakhir perubahan mengenai perubahan pengurus Bank, yang dinyatakan dengan akta No. 31 tanggal 30 Juni 2025 dari Notaris Ninoek Poernomo, S.H. dan telah di laporkan ke Menteri Hukum dan Hak Asasi Manusia Republik Indonesia dengan jawaban surat penerimaan pemberitahuan No. AHU-0147838.AH.01.11.Tahun 2025 tanggal 3 Juli 2025 .

Susunan pengurus Bank pada tanggal 31 Desember 2025 dan 2024 masing-masing adalah sebagai berikut:

31 Desember 2025:

Komisaris Utama	: Tn. Hannanto, SE, SH, MM, MH.
Komisaris	: Ny. Emma Endang Susilowati, SE.
Ketua Dewan Pengawas Syariah	: Tn. Ibrahim Fatwa Wijaya, SE.
Anggota Dewan Pengawas Syariah	: Tn. Prof. Dr. H. Moh. Abdul Kholiq Hasan, Lc, M.A.
Direktur Utama dan Anggota	
Direktur Utama	: Tn. David Jati Utomo, SE.
Direktur	: Tn. Hari Soehartono Soetoyo, SE.

**PT BANK PEREKONOMIAN RAKYAT SYARIAH
INSAN MADANI**

**CATATAN ATAS LAPORAN KEUANGAN
31 DESEMBER 2025 DAN 2024**

(Disajikan dalam Rupiah penuh, kecuali dinyatakan lain)

31 Desember 2024:

Komisaris Utama	: Tn. Hannanto, SE, SH, MM, MH.
Komisaris	: Ny. Emma Endang Susilowati, SE.
Ketua Dewan Pengawas Syariah	: Tn. Ibrahim Fatwa Wijaya, SE.
Anggota Dewan Pengawas Syariah	: Tn. Prof. Dr. H. Moh. Abdul Kholiq Hasan, Lc, M.A.
Direktur Utama dan Anggota Direksi (Direktur Utama yang Membawahkan Fungsi Kepatuhan)	: Tn. Sriwoto, SE.
Direktur	: Tn. Bundiardjo Gunawan, MM.

2. INFORMASI KEBIJAKAN AKUNTANSI MATERIAL

a. Dasar penyusunan laporan keuangan

Laporan keuangan telah disusun sesuai dengan Standar Akuntansi Keuangan Entitas Privat (SAK EP) dan Pedoman Akuntansi Perbankan Syariah Indonesia BPRS (PAPSI BPRS). Dasar pengukuran laporan keuangan ini adalah konsep biaya perolehan, kecuali beberapa akun tertentu yang menggunakan pengukuran lain sebagaimana diuraikan dalam kebijakan akuntansi untuk akun yang bersangkutan. Laporan keuangan disusun dengan dasar akrual, kecuali laporan arus kas.

Laporan arus kas disusun dengan metode tidak langsung, dan menyajikan perubahan dalam kas dan setara kas dari aktivitas operasi, investasi dan pendanaan.

Laporan keuangan disajikan dalam Rupiah yang merupakan mata uang fungsional Bank. Akun-akun dalam laporan keuangan diukur dengan menggunakan mata uang yang sesuai dengan lingkungan ekonomi utama di mana Bank beroperasi ("mata uang fungsional").

b. Kas

Kas adalah mata uang kertas atau logam dalam rupiah yang masih berlaku sebagai alat pembayaran yang sah.

Kas dalam valuta asing adalah uang kertas asing (banknotes) dan traveller's cheque yang masih berlaku yang dimiliki BPR dalam kegiatan penukaran sebagai pedagang valuta asing sebagaimana diatur dalam ketentuan peraturan perundang-undangan.

c. Instrumen keuangan

Bank mengakui aset keuangan atau liabilitas keuangan dalam laporan posisi keuangan, jika dan hanya jika, Bank menjadi salah satu pihak dalam ketentuan pada kontrak instrumen tersebut.

**PT BANK PEREKONOMIAN RAKYAT SYARIAH
INSAN MADANI**

**CATATAN ATAS LAPORAN KEUANGAN
31 DESEMBER 2025 DAN 2024**

(Disajikan dalam Rupiah penuh, kecuali dinyatakan lain)

c.1. Instrumen keuangan dasar

Bank mencatat aset keuangan atau liabilitas keuangan berikut sebagai instrumen keuangan

- (1) Kas;
- (2) Instrumen utang (seperti piutang dan utang, serta pinjaman yang diberikan atau pinjaman yang diterima) dengan pengembalian tetap dan tidak mengandung persyaratan yang mengakibatkan pemberi pinjaman kehilangan pokok dan bunga, pembayaran di muka atau persyaratan yang tergantung pada peristiwa masa depan;
- (3) Komitmen untuk menerima pinjaman yang tidak dapat diselesaikan dengan kas, dan pada saat dilaksanakan memenuhi kriteria instrumen keuangan dasar;
- (4) Investasi dalam saham preferen yang tidak dapat dikonversi dan dalam saham biasa atau saham preferen tanpa opsi jual.

Pada saat pengakuan awal, aset keuangan dan liabilitas keuangan tersebut, diukur pada harga transaksi (termasuk biaya transaksi kecuali aset keuangan dan liabilitas keuangan yang setelah pengakuan awal diukur pada nilai wajar melalui laba rugi).

Pada akhir setiap periode pelaporan, Bank mengukur aset keuangan atau liabilitas keuangan tersebut sebagai berikut, tanpa pengurangan biaya transaksi yang mungkin terjadi pada penjualan atau pelepasan lainnya:

- (1) Instrumen utang dengan pengembalian tetap dan tidak mengandung persyaratan yang mengakibatkan pemberi pinjaman kehilangan pokok dan bunga, diukur pada biaya perolehan diamortisasi menggunakan metode suku bunga efektif;
- (2) Komitmen untuk menerima pinjaman yang tidak dapat diselesaikan dengan kas, dan pada saat dilaksanakan memenuhi kriteria instrumen keuangan dasar, diukur pada biaya perolehan dikurangi penurunan nilai;
- (3) Investasi dalam saham preferen yang tidak dapat dikonversi dan dalam saham biasa atau saham preferen tanpa opsi jual, diukur sebagai berikut:
 - (a) Jika saham diperdagangkan secara publik atau nilai wajar saham tersebut dapat diukur secara andal tanpa biaya atau upaya yang berlebihan, investasi diukur pada nilai wajar dengan perubahan nilai wajar diakui dalam laba rugi; dan
 - (b) Seluruh investasi lainnya diukur pada biaya perolehan dikurangi penurunan nilai.

c.2. Instrumen keuangan lain

Bank mencatat aset keuangan atau liabilitas keuangan berikut sebagai instrumen keuangan lainnya:

- (1) Investasi dalam saham biasa dan saham preferen yang dapat dikonversi dan memiliki opsi jual (*puttable*);
- (2) Opsi, *forward*, *swap* dan derivatif lain.

**PT BANK PEREKONOMIAN RAKYAT SYARIAH
INSAN MADANI**

**CATATAN ATAS LAPORAN KEUANGAN
31 DESEMBER 2025 DAN 2024**

(Disajikan dalam Rupiah penuh, kecuali dinyatakan lain)

Pada saat pengakuan awal aset keuangan dan liabilitas keuangan tersebut, diukur pada nilai wajar, yang umumnya merupakan harga transaksi.

c.3. Metode suku bunga efektif

Metode suku bunga efektif adalah metode yang digunakan untuk menghitung biaya perolehan diamortisasi dari aset atau liabilitas keuangan (atau kelompok aset atau liabilitas keuangan) dan metode untuk mengalokasikan pendapatan bunga atau beban bunga selama periode yang relevan.

Suku bunga efektif adalah suku bunga yang secara tepat mendiskontokan estimasi pembayaran atau penerimaan kas masa depan selama perkiraan umur dari instrumen keuangan, atau jika lebih tepat, digunakan periode yang lebih singkat untuk memperoleh jumlah tercatat neto dari aset keuangan atau liabilitas keuangan.

c.4. Saling hapus

Aset dan liabilitas keuangan tidak saling hapus, kecuali jika, dan hanya jika, Bank memiliki hak yang berkekuatan hukum untuk melakukan saling hapus atas jumlah yang telah diakui tersebut; dan berniat untuk menyelesaikan secara neto atau untuk merealisasikan aset dan menyelesaikan liabilitasnya secara simultan.

c.5. Penurunan nilai aset keuangan yang diukur pada biaya perolehan atau biaya perolehan diamortisasi

Pada setiap akhir periode pelaporan, Bank menilai apakah terdapat bukti objektif penurunan nilai aset keuangan yang diukur pada biaya perolehan atau biaya perolehan diamortisasi. Jika terdapat bukti objektif penurunan nilai, Bank langsung mengakui kerugian penurunan nilai dalam laba rugi.

c.6. Penghentian pengakuan aset dan liabilitas keuangan

(1) Aset keuangan

Aset keuangan dihentikan pengakuannya jika :

- a. Hak kontraktual atas arus kas dari aset keuangan kedaluwarsa atau diselesaikan;
- b. Bank mengalihkan kepada pihak lain secara substansial seluruh risiko dan manfaat kepemilikan aset keuangan; atau
- c. Bank, meskipun telah mempertahankan risiko dan manfaat kepemilikan yang signifikan, telah mengalihkan pengendalian aset ke pihak lain dan pihak lain tersebut memiliki kemampuan praktis untuk menjual seluruh aset kepada pihak ketiga yang tidak berelasi dan dapat melaksanakan kemampuan tersebut secara unilateral dan tanpa perlu memberlakukan batasan tambahan atas pengalihan.

**PT BANK PEREKONOMIAN RAKYAT SYARIAH
INSAN MADANI**

**CATATAN ATAS LAPORAN KEUANGAN
31 DESEMBER 2025 DAN 2024**

(Disajikan dalam Rupiah penuh, kecuali dinyatakan lain)

(2) Liabilitas keuangan

Liabilitas keuangan dihentikan pengakuannya jika liabilitas keuangan tersebut berakhir, dibatalkan atau telah kedaluwarsa.

c.7. Nilai wajar instrumen keuangan

Nilai wajar adalah harga yang akan diterima untuk menjual suatu aset atau harga yang akan dibayar untuk mengalihkan suatu liabilitas dalam transaksi teratur antara pelaku pasar pada tanggal pengukuran.

Bank menyajikan nilai wajar atas aset keuangan berdasarkan hirarki nilai wajar sebagai berikut :

- Bukti terbaik nilai wajar adalah harga kuotasian aset identik (atau aset serupa) dalam pasar aktif.
- Ketika harga kuotasian tidak tersedia, harga dalam perjanjian penjualan yang mengikat atau transaksi terbaru aset identik (atau aset serupa) dalam transaksi wajar antara pihak yang berpengetahuan dan memiliki kemauan yang menyediakan bukti dari nilai wajar.
- Jika kedua hal tersebut di atas tidak tersedia, Bank mengestimasi nilai wajar dengan menggunakan teknik penilaian lain.

d. Transaksi dengan pihak-pihak berelasi

Bank melakukan transaksi dengan pihak-pihak berelasi sebagaimana didefinisikan pada SAK EP Bab 33 "Pengungkapan Pihak Berelasi".

Seluruh transaksi dan saldo yang material dengan pihak-pihak berelasi telah diungkapkan dalam catatan atas laporan keuangan.

e. Penempatan pada bank lain

Penempatan pada bank lain adalah penempatan dana Bank pada bank lain dalam bentuk giro, tabungan, deposito, sertifikat deposito, dan penempatan dana lainnya yang sejenis. Penempatan pada bank lain diukur dengan biaya perolehan diamortisasi, setelah dikurangi CKPN.

f. Penyisihan penilaian kualitas aset

Aset produktif terdiri dari penempatan pada bank lain dan pembiayaan. Penyisihan kerugian aset produktif ditetapkan berdasarkan penelaahan terhadap kualitas masing-masing aset produktif sesuai dengan ketentuan Otoritas Jasa Keuangan.

**PT BANK PEREKONOMIAN RAKYAT SYARIAH
INSAN MADANI**

**CATATAN ATAS LAPORAN KEUANGAN
31 DESEMBER 2025 DAN 2024**

(Disajikan dalam Rupiah penuh, kecuali dinyatakan lain)

Penentuan kualitas aset produktif dan penyisihan penghapusan aset produktif untuk tahun 2024 mengacu kepada Peraturan Otoritas Jasa Keuangan Republik Indonesia No. 24/P0JK.0312019 tanggal 27 November 2019 dimana aset produktif diklasifikasikan dalam 5 {lima} kategori dengan besarnya prosentase penyisihan penghapusan sebagai berikut:

- Lancar 0,5% dari Aset Produktif yang memiliki kualitas lancar.
- Dalam perhatian khusus 3% dari Aset Produktif dengan kualitas dalam perhatian khusus setelah dikurangi dengan nilai agunan.
- Kurang lancar 10% dari Aset Produktif dengan kualitas kurang lancar setelah dikurangi dengan nilai agunan.
- Diragukan 50% dari Aset Produktif dengan kualitas diragukan setelah dikurangi dengan nilai agunan.
- Macet 100% dari Aset Produktif dengan kualitas diragukan setelah dikurangi dengan nilai agunan.

g. Aset tetap

Aset tetap pada awalnya diakui sebesar biaya perolehan, yang terdiri dari harga pembelian dan biaya-biaya tambahan yang dapat diatribusikan langsung supaya aset tersebut siap untuk digunakan.

Setelah pengakuan awal, aset tetap dinyatakan pada biaya perolehan dikurangi akumulasi penyusutan dan penurunan nilai, jika ada.

Penyusutan dihitung dengan metode garis lurus berdasarkan estimasi masa manfaat ekonomis, kecuali tanah tidak disusutkan, dari aset tetap sebagai berikut :

	<u>Tahun</u>
Bangunan	: 10 - 20
Inventaris dan peralatan kantor	: 4
Kendaraan	: 4 - 8

Biaya-biaya setelah pengakuan awal diakui sebagai bagian nilai tercatat aset atau sebagai aset yang terpisah, sebagaimana mestinya, hanya jika kemungkinan besar Bank mendapat manfaat ekonomis di masa depan berkenaan dengan aset tersebut dan biaya perolehan aset dapat diukur dengan andal. Nilai tercatat komponen yang diganti tidak lagi diakui. Biaya perbaikan dan pemeliharaan dibebankan ke dalam laba rugi selama periode dimana biaya-biaya tersebut terjadi.

Apabila aset tetap tidak digunakan lagi atau dijual, maka nilai tercatat dan akumulasi penyusutannya dikeluarkan dari laporan keuangan, serta keuntungan atau kerugian yang dihasilkan diakui dalam laba rugi.

**PT BANK PEREKONOMIAN RAKYAT SYARIAH
INSAN MADANI**

**CATATAN ATAS LAPORAN KEUANGAN
31 DESEMBER 2025 DAN 2024**

(Disajikan dalam Rupiah penuh, kecuali dinyatakan lain)

Akumulasi biaya konstruksi bangunan dikapitalisasi sebagai aset dalam konstruksi. Biaya tersebut direklasifikasi ke aset tetap pada saat konstruksi selesai. Penyusutan mulai dibebankan pada saat aset tersebut siap digunakan.

h. Sewa

Suatu sewa diklasifikasikan sebagai sewa pembiayaan (*finance lease*) jika sewa mengalihkan secara substansial seluruh manfaat dan risiko kepemilikan aset; bila tidak, maka diklasifikasikan sebagai sewa operasi (*operating lease*). Pembayaran sewa operasi diakui sebagai beban dengan dasar garis lurus selama masa sewa.

Bila merupakan sewa pembiayaan, maka aset dan liabilitas di laporan posisi keuangan, masing-masing disajikan sebesar nilai wajar atau nilai kini dari pembayaran sewa minimum, jika nilai kini lebih rendah dari nilai wajar. Penilaian ditentukan pada awal kontrak. Setiap pembayaran angsuran dialokasikan sebagai pelunasan hutang dan pembayaran beban bunga. Aset sewa pembiayaan disusutkan dengan metode yang sama seperti aset yang dimiliki.

i. Aset takberwujud

Pengeluaran untuk aset takberwujud diakui di laporan posisi keuangan jika kemungkinan besar akan menghasilkan manfaat ekonomis masa depan dan biaya perolehannya dapat diukur secara andal. Setelah pengakuan awal aset takberwujud dinyatakan pada biaya perolehan dikurangi dengan akumulasi amortisasi dan akumulasi rugi penurunan nilai, jika ada. Aset takberwujud diamortisasi dengan metode garis lurus selama periode manfaatnya dan dimulai saat aset yang bersangkutan siap digunakan.

j. Penurunan nilai aset non keuangan

Pada setiap akhir periode pelaporan tahunan, Bank menelaah apakah terdapat indikasi suatu aset mengalami penurunan nilai. Jika terdapat indikasi tersebut atau pada saat uji tahunan penurunan nilai aset perlu dilakukan, maka Bank membuat estimasi jumlah terpulihkan aset tersebut.

Jika nilai tercatat aset lebih besar daripada nilai terpulihkannya, maka aset tersebut dinyatakan mengalami penurunan nilai dan rugi penurunan nilai diakui dalam laba rugi. Dalam menghitung nilai pakai, estimasi arus kas masa depan neto didiskontokan ke nilai kini dengan menggunakan tingkat diskonto sebelum pajak yang mencerminkan penilaian pasar kini dari nilai waktu uang dan risiko spesifik atas aset.

**PT BANK PEREKONOMIAN RAKYAT SYARIAH
INSAN MADANI**

**CATATAN ATAS LAPORAN KEUANGAN
31 DESEMBER 2025 DAN 2024**

(Disajikan dalam Rupiah penuh, kecuali dinyatakan lain)

Penelaahan dilakukan pada akhir setiap periode pelaporan tahunan untuk mengetahui apakah terdapat indikasi bahwa rugi penurunan nilai aset yang telah diakui dalam periode sebelumnya mungkin tidak ada lagi atau mungkin telah menurun. Jika indikasi dimaksud ditemukan, maka Bank mengestimasi jumlah terpulihkan aset tersebut. Kerugian penurunan nilai yang diakui dalam periode sebelumnya akan dipulihkan apabila nilai tercatat aset tidak melebihi jumlah terpulihkannya maupun nilai tercatat, neto setelah penyusutan, seandainya tidak ada rugi penurunan nilai yang telah diakui untuk aset tersebut pada tahun-tahun sebelumnya. Setelah pemulihan tersebut, penyusutan aset tersebut disesuaikan di periode mendatang untuk mengalokasikan nilai tercatat aset yang direvisi, dikurangi nilai sisanya, dengan dasar yang sistematis selama sisa umur manfaatnya.

k. Simpanan

Simpanan adalah liabilitas Bank, berupa tabungan dan deposito. Tabungan adalah simpanan pada Bank yang penarikannya hanya dapat dilakukan menurut syarat tertentu yang disepakati, tetapi tidak dapat ditarik dengan cek, bilyet giro, atau alat lainnya yang dapat dipersamakan dengan itu. Deposito adalah simpanan pada Bank yang penarikannya hanya dapat dilakukan pada waktu tertentu menurut perjanjian antara penyimpan dengan Bank. Deposito yang dimaksud adalah deposito yang berjangka waktu.

l. Pengakuan pendapatan dan beban

Pendapatan margin piutang murabahah diakui secara akrual (accrual basis). Pendapatan bagi hasil dari pembiayaan musyarakah dan aset produktif lainnya yang "non performing" diakui bila pendapatan tersebut benar-benar telah diterima. Beban secara umum diakui secara akrual (accrual basis) kecuali beban bagi hasil diakui bila beban tersebut telah dibayarkan.

m. Pajak penghasilan

Beban pajak penghasilan terdiri dari pajak kini dan pajak tangguhan. Pajak tersebut diakui dalam laba rugi, kecuali jika pajak tersebut terkait dengan transaksi atau kejadian yang langsung diakui dalam ekuitas atau dalam penghasilan komprehensif lain. Dalam hal ini, pajak tersebut masing-masing diakui dalam ekuitas atau penghasilan komprehensif lain.

Beban pajak penghasilan kini dihitung dengan menggunakan tarif pajak yang berlaku pada akhir periode pelaporan.

Pajak penghasilan tangguhan diakui untuk semua perbedaan temporer antara dasar pengenaan pajak atas aset dan liabilitas dengan nilai tercatatnya. Pajak penghasilan tangguhan diukur menggunakan tarif pajak yang telah berlaku atau secara substantif berlaku pada tanggal pelaporan dan yang diharapkan akan diterapkan pada saat aset pajak tangguhan yang bersangkutan direalisasi atau pada saat liabilitas pajak tangguhan diselesaikan.

**PT BANK PEREKONOMIAN RAKYAT SYARIAH
INSAN MADANI**

**CATATAN ATAS LAPORAN KEUANGAN
31 DESEMBER 2025 DAN 2024**

(Disajikan dalam Rupiah penuh, kecuali dinyatakan lain)

Aset pajak penghasilan tangguhan diakui apabila besar kemungkinan bahwa laba kena pajak pada masa mendatang akan memadai untuk mengkompensasi perbedaan temporer yang menimbulkan aset pajak tangguhan tersebut.

n. Kontinjensi

Liabilitas kontinjensi diungkapkan, kecuali jika arus keluar sumber daya yang mengandung manfaat ekonomi kemungkinannya kecil (*remote*).

Aset kontinjensi tidak diakui dalam laporan keuangan, tetapi diungkapkan jika terdapat kemungkinan besar (*probable*) arus masuk manfaat ekonomi.

3. SUMBER UTAMA DARI KETIDAKPASTIAN ESTIMASI

Estimasi dan asumsi yang memiliki pengaruh signifikan terhadap jumlah tercatat aset dan liabilitas diungkapkan di bawah ini.

Penurunan nilai

Bank menelaah portofolio kredit yang diberikan untuk mengevaluasi kerugian penurunan nilai setiap tanggal pelaporan. Bank menentukan kerugian penurunan nilai kredit yang diberikan dengan mempertimbangkan beberapa faktor, yaitu kesulitan keuangan yang signifikan dari debitur, kemungkinan debitur mengalami pailit, reorganisasi keuangan yang dilakukan oleh debitur, serta wanprestasi atau tunggakan pembayaran. Penyisihan penurunan nilai dibuat berdasarkan estimasi jumlah yang tidak dapat terpulihkan yang ditentukan dari rekam jejak tunggakan masa lalu.

Estimasi dan pertimbangan dibuat dan dievaluasi berdasarkan data historis dan ekspektasi kondisi masa mendatang. Hasil aktual dapat berbeda dengan jumlah yang diestimasi. Estimasi dan asumsi yang memiliki pengaruh signifikan terhadap jumlah tercatat aset dan liabilitas diungkapkan di bawah ini.

Aset pajak tangguhan yang direalisasi

Nilai tercatat aset pajak tangguhan ditelaah pada setiap tanggal pelaporan dan diturunkan apabila terdapat kemungkinan bahwa jumlah laba fiskal pada masa mendatang kemungkinan tidak memadai untuk mengkompensasi seluruh bagian dari aset pajak tangguhan. Namun, jika tidak terdapat keyakinan bahwa Bank akan menghasilkan laba fiskal yang memadai untuk dapat mengkompensasi sebagian atau seluruh aset pajak tangguhan, aset tersebut tidak diakui di laporan posisi keuangan.

**PT BANK PEREKONOMIAN RAKYAT SYARIAH
INSAN MADANI**

**CATATAN ATAS LAPORAN KEUANGAN
31 DESEMBER 2025 DAN 2024**

(Disajikan dalam Rupiah penuh, kecuali dinyatakan lain)

Penyusutan dan amortisasi

Bank akan menyesuaikan beban penyusutan dan amortisasi jika masa manfaatnya berbeda dari estimasi sebelumnya. Bank akan menghapusbukukan atau melakukan penurunan nilai atas aset yang secara teknis telah usang atau aset non-strategis yang dihentikan penggunaannya atau dijual.

4. PENEMPATAN PADA BANK LAIN

	2025	2024
Giro		
PT Bank Central Asia Tbk	17.373.907	24.329.051
PT Bank Maybank Syariah Indonesia	1.394.908	1.393.813
	<u>18.768.815</u>	<u>25.722.864</u>
Tabungan		
PT Bank Danamon Syariah	1.985.631.304	1.636.550.809
PT Bank Syariah Mandiri	1.607.637.578	1.695.291.613
PT Bank Jateng Syariah	531.133.156	149.370.625
PT Bank Mega Syariah	34.046.063	10.395.141
PT Bank Muamalat Indonesia	21.933.407	13.862.218
PT Bank Panin Dubai Syariah Tbk	12.660.297	143.932.558
PT Bank CIMB Niaga Syariah	4.955.737	5.271.109
PT Bank Permata Syariah	2.925.242	37.139.443
PT Bank Jateng Syariah 2	1.021.602	19.494.630
PT Bank Syariah Indonesia	1.140.235	-
	<u>4.203.084.621</u>	<u>3.711.308.146</u>
Deposito kurang dari 3 bulan		
PT Bank Panin Dubai Syariah Tbk	2.000.000.000	1.850.000.000
PT Bank Mega Syariah	2.000.000.000	1.500.000.000
PT Bank Bukopin Syariah	2.000.000.000	500.000.000
PT Bank Muamalat Indonesia	2.000.000.000	-
PT Bank Permata Syariah	-	2.000.000.000
	<u>8.000.000.000</u>	<u>5.850.000.000</u>
	12.221.853.436	9.587.031.010
Penyisihan	(430.069)	(307.342)
Jumlah neto	<u>12.221.423.367</u>	<u>9.586.723.668</u>

Penempatan pada bank lain berupa deposito berjangka waktu 1 bulan dengan bagi hasil setara 51,77 : 48,23 dan 78:22 per tahun masing-masing untuk tahun 2025 dan 2024.

**PT BANK PEREKONOMIAN RAKYAT SYARIAH
INSAN MADANI**

**CATATAN ATAS LAPORAN KEUANGAN
31 DESEMBER 2025 DAN 2024**

(Disajikan dalam Rupiah penuh, kecuali dinyatakan lain)

Perubahan penyisihan kerugian selama tahun buku dirinci sebagai berikut :

	2025	2024
Saldo awal	307.342	123.960
Penyisihan tahun berjalan	7.964.617	3.288.306
Penyesuaian kelebihan penyisihan	(7.841.890)	(3.104.924)
Saldo akhir	<u>430.069</u>	<u>307.342</u>

5. PIUTANG MURABAHAH

	2025	2024
Pihak ketiga		
Murabahah	19.814.011.805	24.665.068.797
Penyisihan	(35.160.130)	(63.906.078)
Margin Murabahah yang ditangguhkan	(4.450.350.809)	(6.097.386.975)
Jumlah neto	<u>15.328.500.866</u>	<u>18.503.775.744</u>

Pembiayaan yang diberikan dikelompokkan berdasarkan periode sebagaimana yang tercantum dalam akad dan berdasarkan waktu yang tersisa sampai dengan saat jatuh temponya dan kualitas pembiayaan, adalah sebagai berikut :

	2025	2024
Berdasarkan Periode Perjanjian Akad		
Kurang atau sama dengan 1 tahun	791.409.697	6.767.343.131
Lebih dari 1 s/d 2 tahun	1.687.495.129	9.185.175.955
Lebih dari 2 s/d 5 tahun	15.550.360.184	5.485.366.760
Lebih dari 5 tahun	1.784.746.795	3.227.182.951
	<u>19.814.011.805</u>	<u>24.665.068.797</u>
Penyisihan	(35.160.130)	(63.906.078)
Margin Murabahah yang ditangguhkan	(4.450.350.809)	(6.097.386.975)
Jumlah neto	<u>15.328.500.866</u>	<u>18.503.775.744</u>
Berdasarkan Sisa Umur Jatuh Tempo		
Kurang atau sama dengan 1 tahun	7.887.723.839	2.486.785.673
Lebih dari 1 s/d 2 tahun	8.494.810.246	3.153.831.812
Lebih dari 2 s/d 5 tahun	3.431.477.720	15.683.668.429
Lebih dari 5 tahun	-	3.340.782.883
	<u>19.814.011.805</u>	<u>24.665.068.797</u>
Penyisihan	(35.160.130)	(63.906.078)
Margin Murabahah yang ditangguhkan	(4.450.350.809)	(6.097.386.975)
Jumlah neto	<u>15.328.500.866</u>	<u>18.503.775.744</u>

**PT BANK PEREKONOMIAN RAKYAT SYARIAH
INSAN MADANI**

**CATATAN ATAS LAPORAN KEUANGAN
31 DESEMBER 2025 DAN 2024**

(Disajikan dalam Rupiah penuh, kecuali dinyatakan lain)

	2025	2024
Kualitas Piutang		
Lancar	9.435.763.247	16.342.048.471
Dalam perhatian khusus	1.880.099.263	713.849.148
Kurang lancar	-	1.661.808.445
Diragukan	1.034.502.146	157.278.795
Macet	7.463.647.149	5.790.083.938
	<u>19.814.011.805</u>	<u>24.665.068.797</u>

Perubahan penyisihan kerugian selama tahun buku dirinci sebagai berikut :

	2025	2024
Saldo awal	63.906.078	88.758.163
Penyisihan	51.448.274	31.143.048
Penyesuaian kelebihan penyisihan	(80.194.222)	(55.995.133)
Saldo akhir	<u>35.160.130</u>	<u>63.906.078</u>

6. PIUTANG MULTIJASA

	2025	2024
Pihak ketiga		
Multijasa	69.618.448	-
Penyisihan	(265.319)	-
Margin Multijasa yang ditangguhkan	(16.554.584)	-
Jumlah neto	<u>52.798.545</u>	<u>-</u>

Pembiayaan yang diberikan dikelompokkan berdasarkan periode sebagaimana yang tercantum dalam akad dan berdasarkan waktu yang tersisa sampai dengan saat jatuh temponya dan kualitas pembiayaan, adalah sebagai berikut :

	2025	2024
Berdasarkan Periode Perjanjian Akad		
Kurang atau sama dengan 1 tahun		
Lebih dari 1 s/d 2 tahun	-	-
Lebih dari 2 s/d 5 tahun	69.618.448	-
Lebih dari 5 tahun	-	-
	<u>69.618.448</u>	<u>-</u>
Penyisihan	(265.319)	-
Margin Multijasa yang ditangguhkan	(16.554.584)	-
Jumlah neto	<u>52.798.545</u>	<u>-</u>

**PT BANK PEREKONOMIAN RAKYAT SYARIAH
INSAN MADANI**

**CATATAN ATAS LAPORAN KEUANGAN
31 DESEMBER 2025 DAN 2024**

(Disajikan dalam Rupiah penuh, kecuali dinyatakan lain)

	2025	2024
Berdasarkan Sisa Umur Jatuh Tempo		
Kurang atau sama dengan 1 tahun	-	-
Lebih dari 1 s/d 2 tahun	-	-
Lebih dari 2 s/d 5 tahun	69.618.448	-
Lebih dari 5 tahun	-	-
	<u>69.618.448</u>	<u>-</u>
Penyisihan	(265.319)	-
Margin Murabahah yang ditangguhkan	<u>(16.554.584)</u>	<u>-</u>
Jumlah neto	<u><u>52.798.545</u></u>	<u><u>-</u></u>
	2025	2024
Kualitas Piutang		
Lancar	69.618.448	-
Dalam perhatian khusus	-	-
Kurang lancar	-	-
Diragukan	-	-
Macet	-	-
	<u>69.618.448</u>	<u>-</u>
Perubahan penyisihan kerugian selama tahun buku dirinci sebagai berikut :		
	2025	2024
Penyisihan tahun berjalan	<u>265.319</u>	<u>-</u>
Saldo akhir	<u><u>265.319</u></u>	<u><u>-</u></u>

7. PEMBIAYAAN

	2025	2024
Pihak ketiga		
Musyarakah	34.887.181.676	25.081.426.630
Penyisihan	<u>(149.091.165)</u>	<u>(107.079.133)</u>
Jumlah neto	<u><u>34.738.090.511</u></u>	<u><u>24.974.347.497</u></u>

Tingkat bagi hasil yang diberikan adalah sebesar 0,01 : 99,99 - 30 : 70 dan 29 : 71 - 41 : 59 per tahun masing-masing untuk tahun 2025 dan 2024.

**PT BANK PEREKONOMIAN RAKYAT SYARIAH
INSAN MADANI**

**CATATAN ATAS LAPORAN KEUANGAN
31 DESEMBER 2025 DAN 2024**

(Disajikan dalam Rupiah penuh, kecuali dinyatakan lain)

Pembiayaan yang diberikan dikelompokkan berdasarkan periode sebagaimana yang tercantum dalam akad dan berdasarkan waktu yang tersisa sampai dengan saat jatuh temponya dan kualitas pembiayaan, adalah sebagai berikut :

	2025	2024
Berdasarkan Periode Perjanjian Akad		
Kurang atau sama dengan 1 tahun	21.739.516.649	10.056.800.481
Lebih dari 1 s/d 2 tahun	5.059.782.104	6.231.429.036
Lebih dari 2 s/d 5 tahun	8.087.882.923	3.380.875.598
Lebih dari 5 tahun	-	5.412.321.515
	<u>34.887.181.676</u>	<u>25.081.426.630</u>
Penyisihan	(149.091.165)	(107.079.133)
Jumlah neto	<u><u>34.738.090.511</u></u>	<u><u>24.974.347.497</u></u>

	2025	2024
Berdasarkan Sisa Umur Jatuh Tempo		
Kurang atau sama dengan 1 tahun	23.024.897.932	2.665.600.000
Lebih dari 1 s/d 2 tahun	9.886.601.048	17.730.133.115
Lebih dari 2 s/d 5 tahun	1.975.682.696	3.130.096.014
Lebih dari 5 tahun	-	1.555.597.501
Jumlah	<u>34.887.181.676</u>	<u>25.081.426.630</u>
Penyisihan	(149.091.165)	(107.079.133)
Jumlah neto	<u><u>34.738.090.511</u></u>	<u><u>24.974.347.497</u></u>

	2025	2024
Kualitas Pembiayaan		
Lancar	29.873.498.237	21.415.826.630
Kurang lancar	265.456.005	1.000.000.000
Diragukan	668.382.638	-
Macet	4.079.844.796	2.665.600.000
Jumlah	<u><u>34.887.181.676</u></u>	<u><u>25.081.426.630</u></u>

Perubahan penyisihan kerugian selama tahun buku dirinci sebagai berikut :

	2025	2024
Saldo awal	107.079.133	89.967.456
Penyisihan	94.945.915	112.678.670
Penyesuaian kelebihan penyisihan	(52.933.883)	(95.566.993)
Saldo akhir	<u><u>149.091.165</u></u>	<u><u>107.079.133</u></u>

**PT BANK PEREKONOMIAN RAKYAT SYARIAH
INSAN MADANI**

**CATATAN ATAS LAPORAN KEUANGAN
31 DESEMBER 2025 DAN 2024**

(Disajikan dalam Rupiah penuh, kecuali dinyatakan lain)

8. ASET TETAP

	2024	Penambahan	Pengurangan	2025
Harga perolehan				
Tanah	595.000.000	-	-	595.000.000
Bangunan	2.273.912.270	-	-	2.273.912.270
Inventaris dan peralatan kantor	621.335.175	25.684.800	-	647.019.975
Kendaraan	464.270.000	-	-	464.270.000
	<u>3.954.517.445</u>	<u>25.684.800</u>	<u>-</u>	<u>3.980.202.245</u>
Akumulasi penyusutan				
Bangunan	1.499.561.665	104.239.200	-	1.603.800.865
Inventaris dan peralatan kantor	560.868.029	43.925.666 **	-	604.793.695
Kendaraan	327.603.995	49.411.399	-	377.015.394
	<u>2.388.033.689</u>	<u>197.576.265</u>	<u>-</u>	<u>2.585.609.954</u>
Nilai buku neto	<u>1.566.483.756</u>			<u>1.394.592.291</u>
	2023	Penambahan	Pengurangan	2024
Harga perolehan				
Tanah	595.000.000	-	-	595.000.000
Bangunan	2.273.912.270	-	-	2.273.912.270
Inventaris dan peralatan kantor	601.130.275	20.204.900	-	621.335.175
Kendaraan	464.270.000	-	-	464.270.000
	<u>3.934.312.545</u>	<u>20.204.900</u>	<u>-</u>	<u>3.954.517.445</u>
Akumulasi penyusutan				
Bangunan	1.395.322.465	104.239.200	-	1.499.561.665
Inventaris dan peralatan kantor	513.552.353	47.315.676 **	-	560.868.029
Kendaraan	276.731.096	50.872.899	-	327.603.995
	<u>2.185.605.914</u>	<u>202.427.775</u>	<u>-</u>	<u>2.388.033.689</u>
Nilai buku neto	<u>1.748.706.631</u>			<u>1.566.483.756</u>

***) Terdapat penyesuaian penambahan biaya penyusutan tahun 2024 untuk aset komputer sebesar Rp. 1.596.000

**PT BANK PEREKONOMIAN RAKYAT SYARIAH
INSAN MADANI**

**CATATAN ATAS LAPORAN KEUANGAN
31 DESEMBER 2025 DAN 2024**

(Disajikan dalam Rupiah penuh, kecuali dinyatakan lain)

9. ASET TAKBERWUJUD

	2024	Penambahan	Pengurangan	2025
Program <i>software</i>				
Harga perolehan	23.500.000	-	-	23.500.000
Akumulasi amortisasi	22.551.499	874.800	-	23.426.299
Nilai buku neto	<u>948.501</u>			<u>73.701</u>
	2023	Penambahan	Pengurangan	2024
Program <i>software</i>				
Harga perolehan	23.500.000	-	-	23.500.000
Akumulasi amortisasi	21.676.699	874.800	-	22.551.499
Nilai buku neto	<u>1.823.301</u>			<u>948.501</u>

10. ASET LAINNYA

	2025	2024
Pendapatan yang akan diterima	101.149.281	97.916.223
Biaya dibayar di muka		
Sewa gedung	101.143.508	120.824.083
Asuransi	4.108.718	4.248.883
Uang muka		
Pengacara dan hak tanggungan	96.534.150	72.287.900
Apraisal	59.147.500	20.372.500
Jasa profesional	38.000.000	38.000.000
Renovasi gedung	5.731.832	16.643.320
Penyelenggaraan Tabungan Barokah	67.633.600	-
Lainnya		
Souvenir	8.303.000	940.000
Celemek	3.570.000	4.165.000
Meterai dan benda pos	170.000	580.000
Lain-lain	615.271.660	638.899.399
	<u>1.100.763.249</u>	<u>1.014.877.308</u>

11. LIABILITAS SEGERA

	2025	2024
Titipan pajak		
Pajak penghasilan pasal 4 ayat 2	40.556.998	35.504.260
Pajak penghasilan pasal 23	472.428	342.807
Pajak penghasilan pasal 21	41.737	17.250
Asuransi	637.950	3.752.800
Lain-lain	7.758.200	7.823.600
Jumlah	<u>49.467.313</u>	<u>47.440.717</u>

**PT BANK PEREKONOMIAN RAKYAT SYARIAH
INSAN MADANI**

**CATATAN ATAS LAPORAN KEUANGAN
31 DESEMBER 2025 DAN 2024**

(Disajikan dalam Rupiah penuh, kecuali dinyatakan lain)

12. BAGI HASIL YANG BELUM DIBAGIKAN

Pada tanggal 31 Desember 2025 dan 2024, bagi hasil yang belum dibagikan masing-masing sebesar Rp 114.026.175 dan Rp 109.976.115.

13. TABUNGAN WADIAH

	<u>2025</u>	<u>2024</u>
Tabungan Wadiah		
Pihak ketiga	3.636.324.308	2.556.179.466
Pihak terkait	2.765.984	3.490.362
	<u>3.639.090.292</u>	<u>2.559.669.828</u>

Tabungan Wadiah merupakan tabungan yang tidak mendapatkan bagi hasil.

14. SIMPANAN

	<u>2025</u>	<u>2024</u>
Tabungan Mudharabah		
Pihak ketiga	4.073.635.316	4.345.610.395
Pihak terkait	131.838.651	142.247.638
	<u>4.205.473.967</u>	<u>4.487.858.033</u>
Deposito berjangka Mudharabah		
Pihak ketiga	37.694.237.380	28.952.482.060
Pihak terkait	1.632.708.080	3.139.212.000
	<u>39.326.945.460</u>	<u>32.091.694.060</u>
Jumlah	<u>43.532.419.427</u>	<u>36.579.552.093</u>

Nisbah bagi hasil untuk deposito berjangka mudharabah sebesar 28:72 - 38:62 dan 38:62 - 41:59 per tahun masing-masing untuk tahun 2025 dan 2024.

Nisbah bagi hasil untuk tabungan sebesar mudharabah 16:84 dan 31:69 per tahun masing-masing untuk tahun 2025 dan 2024.

**PT BANK PEREKONOMIAN RAKYAT SYARIAH
INSAN MADANI**

**CATATAN ATAS LAPORAN KEUANGAN
31 DESEMBER 2025 DAN 2024**

(Disajikan dalam Rupiah penuh, kecuali dinyatakan lain)

Klasifikasi deposito berjangka mudharabah sebagai berikut :

	2025	2024
Klasifikasi deposito berdasarkan jangka waktu		
1 bulan	30.776.524.420	25.947.751.660
3 bulan	7.602.338.800	5.253.500.000
6 bulan	928.082.240	870.442.400
12 bulan	20.000.000	20.000.000
Jumlah	<u>39.326.945.460</u>	<u>32.091.694.060</u>
Klasifikasi deposito berdasarkan sisa umur sampai saat jatuh tempo		
1 bulan	30.776.524.420	26.001.251.660
3 bulan	7.813.511.920	5.402.980.800
6 bulan	716.909.120	667.461.600
12 bulan	20.000.000	20.000.000
Jumlah	<u>39.326.945.460</u>	<u>32.091.694.060</u>

15. LIABILITAS KEPADA BANK LAIN

	2025	2024
Tabungan Mudharabah		
PT BPR Bina Sejahtera Insani	102.962.757	2.769.178
PT BPR Rejeki Insani	-	335.643.350
	<u>102.962.757</u>	<u>338.412.528</u>
		24
Deposito berjangka Mudharabah		
PT BPR Bina Sejahtera Insani	9.500.000.000	-
PT BPR Rejeki Insani	-	5.000.000.000
PT BPR Dutabhakti Insani	-	2.000.000.000
	<u>9.500.000.000</u>	<u>7.000.000.000</u>
Jumlah	<u>9.602.962.757</u>	<u>7.338.412.528</u>

Nisbah bagi hasil yang diberikan untuk deposito berjangka mudharabah kurang dari 1 bulan sebesar 28 : 72 dan 38:62 per tahun masing-masing untuk tahun 2025 dan 2024.

Nisbah bagi hasil yang diberikan untuk tabungan mudharabah sebesar 16 : 84 dan 31:69 per tahun masing-masing untuk tahun 2025 dan 2024.

**PT BANK PEREKONOMIAN RAKYAT SYARIAH
INSAN MADANI**

**CATATAN ATAS LAPORAN KEUANGAN
31 DESEMBER 2025 DAN 2024**

(Disajikan dalam Rupiah penuh, kecuali dinyatakan lain)

16. LIABILITAS LAINNYA

	2025	2024
Denda - dana kebajikan	159.802.233	156.996.752
Titipan pembiayaan Murabahah	149.776.750	199.908.000
Titipan pembiayaan Musyarakah	117.397.500	118.700.000
Pihak ketiga	13.764.535	29.529.200
Jumlah	<u>440.741.018</u>	<u>505.133.952</u>

17. MODAL SAHAM

Pada tanggal 31 Desember 2025 dan 2024 modal ditempatkan dan disetor, diambil oleh :

	Saham	Jumlah	Persentase %
PT. Podo Mulyo Santoso	950	4.750.000.000	95
Tn. Tan Taj Kie	20	100.000.000	2
Tn. Tanu Tulus Kismanto	20	100.000.000	2
Tn. Hannanto, SE, SH, MM, MH.	10	50.000.000	1
Jumlah	<u>1.000</u>	<u>5.000.000.000</u>	<u>100</u>

18. CADANGAN UMUM

Cadangan umum pada tanggal 31 Desember 2025 dan 2024 berjumlah Rp 1.000.000.000.

19. CADANGAN TUJUAN

Mutasi cadangan tujuan adalah sebagai berikut :

	2025	2024
Saldo awal	3.290.582.439	4.405.224.597
Pengembalian	<u>(746.143.398)</u>	<u>(1.114.642.158)</u>
Saldo akhir	<u>2.544.439.041</u>	<u>3.290.582.439</u>

Berdasarkan Rapat Umum Pemegang Saham tanggal 27 Mei 2025 dan tanggal 15 Mei 2024, Bank mengembalikan cadangan tujuan masing-masing sejumlah Rp 746.143.398 (2025) dan Rp 1.114.642.158 (2024) ke saldo laba yang belum ditentukan tujuannya.

**PT BANK PEREKONOMIAN RAKYAT SYARIAH
INSAN MADANI**

**CATATAN ATAS LAPORAN KEUANGAN
31 DESEMBER 2025 DAN 2024**

(Disajikan dalam Rupiah penuh, kecuali dinyatakan lain)

20. PENDAPATAN USAHA UTAMA LAIN

	2025	2024
Administrasi	352.137.713	313.635.000
Penerimaan hapus buku	79.850.000	-
Pemulihan penyisihan	76.792.507	154.667.050
Tawidh	22.467.219	18.071.758
Administrasi rekening	12.612.163	7.470.471
Survey pembiayaan	3.385.000	3.385.000
Penutupan rekening	2.100.000	2.030.000
Lainnya	3.292.880	10.220.000
Jumlah	<u>552.637.482</u>	<u>509.479.279</u>

21. HAK PIHAK KETIGA ATAS BAGI HASIL

	2025	2024
Pihak ketiga bukan bank		
Deposito Mudharabah	2.170.429.142	1.812.826.790
Tabungan Mudharabah	206.156.642	117.385.758
	<u>2.376.585.784</u>	<u>1.930.212.548</u>
Bank lainnya		
Deposito Mudharabah	465.917.618	398.525.467
Tabungan Mudharabah	32.012.629	16.028.210
	<u>497.930.247</u>	<u>414.553.677</u>
Jumlah	<u>2.874.516.031</u>	<u>2.344.766.225</u>

22. BEBAN ADMINISTRASI

	2025	2024
Beban sewa	229.750.653	232.732.504
Beban keamanan lingkungan	140.619.166	133.941.924
Beban premi asuransi dan penjaminan	109.961.951	94.748.642
Beban perjalanan dinas	82.810.200	89.210.840
Beban listrik dan air	51.729.903	48.080.021
Beban perbaikan dan pemeliharaan	48.515.588	45.754.193
Beban internet dan jaringan	38.288.819	30.107.851
Beban jasa kebersihan	30.025.000	28.800.000
Beban lainnya	29.729.900	1.560.000
Beban rumah tangga kantor	29.001.525	20.342.500
	<u>790.432.705</u>	<u>725.278.475</u>

**PT BANK PEREKONOMIAN RAKYAT SYARIAH
INSAN MADANI**

**CATATAN ATAS LAPORAN KEUANGAN
31 DESEMBER 2025 DAN 2024**

(Disajikan dalam Rupiah penuh, kecuali dinyatakan lain)

	2025	2024
Beban iuran OJK	27.530.666	22.913.838
Beban alat tulis kantor	22.358.300	23.188.250
Beban pemasaran	19.022.750	33.672.823
Beban jasa profesi	18.762.500	19.985.000
Beban telepon	17.082.535	14.174.681
Beban akomodasi pihak ketiga	14.272.716	8.463.403
Beban konsumsi	10.530.100	13.104.900
Beban pajak non penghasilan dan perijinan	9.610.949	8.457.092
Beban administrasi instansi lain	9.500.000	11.600.000
Beban rapat	8.550.100	8.778.700
Beban jasa bank	6.694.801	9.038.800
Beban barang cetakan	4.883.050	11.378.660
Beban relasi nasabah	4.520.000	7.233.500
Beban Penyelenggara Kegiatan	3.262.700	-
Beban meterai dan benda pos	2.350.500	1.307.500
Beban pengiriman dan ekspedisi	853.300	1.519.565
Beban instalasi	710.000	-
Beban fotocopy	549.500	943.100
	<u>181.044.467</u>	<u>195.759.812</u>
Jumlah	<u>971.477.172</u>	<u>921.038.287</u>

23. BEBAN PENYUSUTAN DAN AMORTISASI

	2025	2024
Beban penyusutan	197.576.265	202.427.776
Beban amortisasi sewa gedung	13.808.488	13.578.132
Beban amortisasi aset tidak berwujud	874.800	874.800
Jumlah	<u>212.259.553</u>	<u>216.880.708</u>

24. BEBAN USAHA LAIN

	2025	2024
Beban penyisihan penghapusan aset produktif		
Pembiayaan	58.049.670	112.678.670
Piutang murabahah	29.724.609	31.143.048
Penempatan pada bank lain	2.672.358	3.288.306
Jumlah	<u>90.446.637</u>	<u>147.110.024</u>

**PT BANK PEREKONOMIAN RAKYAT SYARIAH
INSAN MADANI**

**CATATAN ATAS LAPORAN KEUANGAN
31 DESEMBER 2025 DAN 2024**

(Disajikan dalam Rupiah penuh, kecuali dinyatakan lain)

25. PERPAJAKAN

a. Beban pajak penghasilan

Rekonsiliasi antara rugi akuntansi sebelum taksiran pajak dengan taksiran rugi fiskal untuk tahun 2025 dan 2024 adalah sebagai berikut :

	<u>2025</u>	<u>2024</u>
Rugi sebelum pajak	(1.055.495.293)	(746.143.398)
Koreksi fiskal		
Sumbangan	400.000	700.000
Rugi fiskal tahun berjalan	(1.055.095.293)	(745.443.398)
Kompensasi rugi fiskal		
Tahun 2024	(745.443.398)	-
Tahun 2023	(1.112.927.310)	(1.112.927.310)
Akumulasi rugi fiskal	<u>(2.913.466.001)</u>	<u>(1.858.370.708)</u>

Pajak penghasilan badan untuk tahun 2025 dan 2024 tidak disisihkan karena hasil usaha menunjukkan negatif.

Pajak penghasilan atas rugi fiskal tahun berjalan dan sebelumnya tidak ditangguhkan, karena manajemen berpendapat bahwa Bank belum dapat menghasilkan laba yang cukup di tahun-tahun berikutnya, sehingga rugi fiskal tersebut tidak dapat digunakan sebagai kompensasi dalam pajak tangguhan.

b. Pajak tangguhan

Bank tidak memiliki pajak tangguhan untuk tahun yang berakhir 31 Desember 2025 dan 2024.

c. Administrasi

Berdasarkan peraturan perpajakan Indonesia, Entitas menyetorkan dan melaporkan pajak-pajaknya berdasarkan sistem self-assesment. Fiskus dapat melakukan koreksi dan menetapkan pajak-pajak Entitas tersebut dalam waktu 5 tahun sejak saat terutangnya pajak.

d. Tarif pajak

Berdasarkan Undang-Undang No. 7 Tahun 2021, yang mulai berlaku efektif pada 29 Oktober 2021, Pemerintah telah mengubah ketentuan tarif pajak pada Undang-Undang dan Peraturan sebelumnya, yaitu untuk tahun 2021 dan tahun-tahun selanjutnya tarif pajak penghasilan badan tetap berlaku 22%, kecuali untuk badan usaha tertentu yang berlaku tarif khusus. Untuk tahun pajak 2025 dan 2024, Bank telah menerapkan tarif pajak yang sesuai dengan peraturan perubahan tersebut.

**PT BANK PEREKONOMIAN RAKYAT SYARIAH
INSAN MADANI**

**CATATAN ATAS LAPORAN KEUANGAN
31 DESEMBER 2025 DAN 2024**

(Disajikan dalam Rupiah penuh, kecuali dinyatakan lain)

26. INFORMASI MENGENAI PIHAK-PIHAK BERELASI

<u>Pihak-pihak berelasi</u>	<u>Hubungan</u>
Pemegang saham dan keluarga	Perorangan
Komisaris dan keluarga	Perorangan
Direksi dan keluarga	Perorangan
Karyawan	Perorangan

Saldo dan transaksi dengan pihak-pihak berelasi adalah sebagai berikut :

	<u>2025</u>	<u>2024</u>
Simpanan		
Tabungan Wadiah dan Mudharabah		
Komisaris	53.794.083	36.928.858
Pemegang Saham	47.308.508	88.689.612
Karyawan	30.513.284	5.982.476
Direksi	2.988.760	14.137.054
	<u>134.604.635</u>	<u>145.738.000</u>
Deposito berjangka mudharabah		
Keluarga Direksi	1.330.000.000	2.984.252.240
Karyawan	201.540.400	-
Komisaris	101.167.680	-
Direksi	-	154.959.760
	<u>1.632.708.080</u>	<u>3.139.212.000</u>
Jumlah	<u>1.767.312.715</u>	<u>3.284.950.000</u>
Simpanan dari bank lain		
PT BPR Bina Sejahtera Insani	<u>102.962.757</u>	<u>2.769.178</u>
Kompensasi kepada personel manajemen kunci berjumlah Rp 933.483.500 dan Rp 709.625.000 masing-masing untuk tahun 2025 dan 2024.		

27. KOMITMEN DAN KONTINJENSI

	<u>2025</u>	<u>2024</u>
1. Kewajiban komitmen		
Fasilitas pembiayaan bagi hasil yang belum ditarik	<u>413.419.717</u>	<u>988.018.201</u>
2. Tagihan kontinjensi		
Pendapatan dalam penyelesaian	<u>1.927.076.427</u>	<u>1.506.139.423</u>
3. Lainnya		
Aset produktif yang dihapus buku	<u>330.767.303</u>	<u>402.917.303</u>

**PT BANK PEREKONOMIAN RAKYAT SYARIAH
INSAN MADANI**

**CATATAN ATAS LAPORAN KEUANGAN
31 DESEMBER 2025 DAN 2024**

(Disajikan dalam Rupiah penuh, kecuali dinyatakan lain)

28. KUALITAS ASET PRODUKTIF

Kualitas Pembiayaan	Piutang dan Pembiayaan	Penempatan pada bank lain (Bank Syariah)	Jumlah
Lancar	37.780.581.387	12.221.853.436	50.002.434.823
Dalam perhatian khusus	1.385.106.350	-	1.385.106.350
Kurang lancar	265.456.005	-	265.456.005
Diragukan	1.401.051.561	-	1.401.051.561
Macet	9.471.711.233	-	9.471.711.233
Jumlah	<u>50.303.906.536</u>	<u>12.221.853.436</u>	<u>62.525.759.972</u>

Cadangan/penyisihan yang wajib dibentuk :

Kolektibilitas	Aset produktif	Jaminan sebagai pengurang	Penempatan dana < 2 milyar pada bank yang sama	Dasar perhitungan	Tarif %	Penyisihan
Piutang dan pembiayaan						
Lancar	37.780.581.387	55.568.690.810	-	36.618.956.549	0,5	183.094.783
Dalam perhatian khusus	1.385.106.350	4.290.030.000	-	3.905.913	3,0	117.177
Kurang lancar	265.456.005	406.250.000	-	-	10,0	-
Diragukan	1.401.051.561	1.934.868.000	-	2.609.308	50,0	1.304.654
Macet	9.471.711.233	6.152.782.000	-	-	100	-
	<u>50.303.906.536</u>	<u>68.352.620.810</u>	<u>-</u>	<u>36.625.471.770</u>		<u>184.516.614</u>
Penempatan pada bank lain						
Lancar	12.221.853.436	-	12.135.839.762	86.013.674	0,5	430.069
Jumlah	<u>62.525.759.972</u>	<u>68.352.620.810</u>	<u>12.135.839.762</u>	<u>36.711.485.444</u>		<u>184.946.683</u>

**PT BANK PEREKONOMIAN RAKYAT SYARIAH
INSAN MADANI**

**CATATAN ATAS LAPORAN KEUANGAN
31 DESEMBER 2025 DAN 2024**

(Disajikan dalam Rupiah penuh, kecuali dinyatakan lain)

29. PERHITUNGAN KEWAJIBAN PENYEDIAAN MODAL MINIMUM

	Nominal / nilai buku	Bobot risiko	ATMR
<u>ASET</u>			
Kas	31.408.200	0	-
Pembiayaan yang diberikan dengan agunan bersifat likuid berupa surat berharga yang diterbitkan oleh Pemerintah Pusat dan/atau Bank Indonesia, tabungan dan/atau deposito yang diblokir pada BPRS yang bersangkutan berdasarkan perjanjian antara BPRS dan nasabah disertai dengan surat kuasa pencairan, serta logam mulia, sebesar nilai terendah antara agunan dan baki debit.	1.151.441.902		
Penempatan pada bank lain dalam bentuk giro.			
deposito berjangka, sertifikat	12.221.853.436	20	2.444.370.687
Pembiayaan yang agunan berupa tanah dan rumah tinggal/rumah toko/rumah kantor yang diikat dengan hak tanggungan pertama	37.435.403.835	30	11.230.621.151
Pembiayaan dengan agunan berupa tanah dan rumah tinggal/rumah toko/rumah kantor yang memiliki sertifikat yang dikuasai oleh BPRS dan didukung dengan surat kuasa menjual namun tidak diikat dengan hak tanggungan pertama.	98.852.760	50	49.426.380
Pembiayaan dengan agunan berupa kendaraan bermotor, kapal atau perahu bermotor yang disertai dengan bukti kepemilikan dan telah dilakukan pengikatan secara fidusia sesuai peraturan perundang-undangan.	29.697.738	70	20.788.417
Pembiayaan kepada pegawai/pensiunan	-	50	-
Tagihan atau pembiayaan lainnya yang tidak memenuhi kriteria bobot resiko diatas	2.115.377.237	100	2.115.377.237
Tagihan atau pembiayaan yang telah jatuh tempo atau dengan kualitas macet	9.471.711.233	100	9.471.711.233
Aset tetap dan aset tidak berwujud	1.394.665.992	100	1.394.665.992
AYDA yang belum melampaui 1 tahun sejak tanggal pengambilalihan	-	100	-
Aset lainnya selain aset tersebut diatas	1.099.378.958	100	1.099.378.958
Jumlah aset tertimbang menurut risiko (ATMR)			27.826.340.054
<u>EKUITAS</u>			
<u>Modal inti</u>			
Modal disetor	5.000.000.000	100	5.000.000.000
Cadangan tambahan modal			
Cadangan umum	1.000.000.000	100	1.000.000.000
Cadangan tujuan	2.544.439.041	100	2.544.439.041
Rugi tahun berjalan setelah dikurangi taksiran pajak penghasilan	(1.055.495.293)	100	(1.055.495.293)
			7.488.943.748
<u>Modal pelengkap</u>			
Cadangan umum dari PPAP (paling tinggi sebesar 1,25% dari ATMR)			183.524.852
Jumlah Modal			7.672.468.600
Modal minimum (12% X ATMR)			3.339.160.806
Kelebihan modal			4.333.307.794
Rasio KPMM (CAR)			27,57%

**PT BANK PEREKONOMIAN RAKYAT SYARIAH
INSAN MADANI**

**CATATAN ATAS LAPORAN KEUANGAN
31 DESEMBER 2025 DAN 2024**

(Disajikan dalam Rupiah penuh, kecuali dinyatakan lain)

30. INFORMASI LAINNYA

- a. Analisa jatuh tempo aset dan kewajiban menurut kelompok jatuh temponya berdasarkan periode yang tersisa, dihitung sejak tanggal 31 Desember 2025 sampai dengan tanggal jatuh tempo adalah sebagai berikut :

	Sampai dengan 1 bulan	>1 bulan s/d 3 bulan	>3 bulan s/d 12 bulan	>1 tahun	Jumlah
<u>Aset</u>					
Kas	31.408.200	-	-	-	31.408.200
Penempatan pada					
bank lain	12.221.853.436	-	-	-	12.221.853.436
Piutang Murabahah	4.970.907.563	3.485.453.782	1.485.453.782	9.872.196.678	19.814.011.805
Piutang Multijasa				69.618.448	69.618.448
Pembiayaan	10.721.795.419	7.221.795.419	7.021.795.419	9.921.795.419	34.887.181.676
	<u>27.945.964.618</u>	<u>10.707.249.201</u>	<u>8.507.249.201</u>	<u>19.863.610.545</u>	<u>67.024.073.565</u>
<u>Liabilitas</u>					
Liabilitas segera	49.467.313	-	-	-	49.467.313
Bagi hasil yang					
belum dibagikan	114.026.175	-	-	-	114.026.175
Simpanan Mudarabah	32.995.279.521	7.450.098.753	3.087.041.153	-	43.532.419.427
Liabilitas kepada bank lain	9.602.962.757	-	-	-	9.602.962.757
Liabilitas lainnya	440.741.018	-	-	-	440.741.018
	<u>43.202.476.784</u>	<u>7.450.098.753</u>	<u>3.087.041.153</u>	<u>-</u>	<u>53.739.616.690</u>
Jumlah aset (liabilitas) - neto	<u>(15.256.512.166)</u>	<u>3.257.150.448</u>	<u>5.420.208.048</u>	<u>19.863.610.545</u>	<u>13.284.456.875</u>

- b. Terdapat penyediaan dana kepada pihak terkait pada tanggal 31 Desember 2025 namun tidak melampaui BMPD.
- c. Rasio aset produktif yang diklasifikasi terhadap total aset produktif sebesar 17,05% dan 15,15% masing - masing pada tanggal 31 Desember 2025 dan 2024.

**PT BANK PEMBIAYAAN RAKYAT SYARIAH
INSAN MADANI**

**CATATAN ATAS LAPORAN KEUANGAN
31 DESEMBER 2025 DAN 2024**

(Disajikan dalam Rupiah penuh, kecuali dinyatakan lain)

31. LIABILITAS IMBALAN KERJA KARYAWAN

Laporan keuangan untuk tahun yang berakhir 31 Desember 2025 dan 2024 belum membukukan liabilitas imbalan kerja karyawan yang dihitung oleh aktuaris independen sesuai dengan yang diatur oleh Undang-Undang dan peraturan yang berlaku dan juga oleh Standar Akuntansi Keuangan Entitas Privat Bab 28 mengenai imbalan kerja.

32. STANDAR AKUNTANSI BARU YANG AKAN BERLAKU

Pada bulan Juni 2021, Dewan Standar Akuntansi Keuangan - Ikatan Akuntansi Indonesia (DSAK - IAI) telah mengeluarkan Standar Akuntansi Keuangan Entitas Privat (SAK EP) yang akan berlaku untuk periode laporan keuangan yang dimulai pada atau setelah 1 Januari 2025 (Perlakuan dini diperkenankan).

Efektif 1 Januari 2025, Bank mengubah penerapan standar akuntansinya dari Standar Akuntansi Keuangan Entitas Tanpa Akuntabilitas Publik (SAK ETAP) menjadi SAK EP yang diberlakukan retrospektif. Pemberlakuan retrospektif tersebut adalah tidak praktis untuk diterapkan pada laporan keuangan komparatif tahun sebelumnya, sehingga penyesuaian akibat perubahan standar akuntansi tersebut diterapkan prospektif, sebagaimana diperbolehkan di ketentuan transisi pada saat adopsi pertama kali SAK EP.

33. PERSETUJUAN ATAS LAPORAN KEUANGAN

Laporan keuangan Bank telah diselesaikan dan disetujui oleh Dewan Direksi pada tanggal 26 Maret 2026.

Nama Lembaga Jasa Keuangan : PT Bank Perekonomian Rakyat Syariah Insan Madani

Posisi Laporan : Desember 2025

Opini Akuntan Publik	Nama Akuntan Publik
02	KAP Leonard, Mulia, Richard



**SURAT PERNYATAAN DIREKSI
TENTANG
TANGGUNG JAWAB ATAS LAPORAN KEUANGAN
UNTUK TAHUN YANG BERAKHIR PER 31 DESEMBER 2025
PT BPR SYARIAH INSAN MADANI**

Kami yang bertandatangan di bawah ini:

- 1 Nama : David Jati Utomo
Alamat Kantor : Jl Ahmad Yani no. 183, Kartasura, Sukoharjo
Alamat Domisi : Wonosaren, RT/RW 001/008, Jagalan, Jebres, Surakarta
Nomor Telepon : 081392066777
Jabatan : Direktur Utama
- 2 Nama : Hari Soehartono Soetoyo
Alamat Kantor : Jl Ahmad Yani no. 183, Kartasura, Sukoharjo
Alamat Domisi : Jl. Anjasmoro No. 12 RT/RW 008/007, Manahan, Banjarsari, Surakarta
Nomor Telepon : 08156743283
Jabatan : Direktur

Menyatakan bahwa :

1. Laporan Keuangan PT BPR Syariah Insan Madani untuk tahun buku yang berakhir pada tanggal 31 Desember 2025 disajikan sesuai dengan Standar Akuntansi Keuangan yang berlaku
2. Semua informasi dalam laporan keuangan PT BPR Syariah Insan Madani Tahun Buku 2025 telah dimuat secara lengkap dan benar
3. Bertanggung jawab atas penerapan pengendalian internal dalam proses pelaporan keuangan PT BPR Syariah Insan Madani tahun buku 2025 sesuai POJK mengenai integritas pelaporan keuangan Bank
4. Hasil Penilaian terhadap efektifitas pengendalian internal dalam proses pelaporan keuangan BPR sesuai dengan dokumen Penilaian Sendiri Pengendalian Internal dalam Pelaporan Keuangan Bank (terlampir)

Demikian surat pernyataan ini dibuat dengan sebenarnya.

Sukoharjo, 24 April 2026

PT BPR Syariah Insan Madani



David Jati Utomo
Direktur Utama

Hari Soehartono Soetoyo
Direktur

Nama Lembaga Jasa Keuangan : PT Bank Perekonomian Rakyat Syariah Insan Madani

Posisi Laporan : Desember 2025

Informasi	Keterangan
Alamat	: JL AHMAD YANI NO 183 KARTASURA, SUKOHARJO
Nomor Telepon	: (0271) 782223
Penjelasan Umum	: Sesuai dengan Peraturan Otoritas Jasa Keuangan nomor 24/POJK.03/2018 tentang Penerapan Tata Kelola Bagi Bank Pembiayaan Rakyat Syariah dan Surat Edaran Otoritas Jasa Keuangan nomor 13/SEOJK.03/2019 tentang Penerapan Tata Kelola Bagi Bank Pembiayaan Rakyat Syariah , Peraturan Otoritas Jasa Keuangan nomor 9 tahun 2024 tentang Penerapan Tata Kelola Bagi Bank Perekonomian Rakyat dan Bank Perekonomian Rakyat Syariah serta Peraturan Otoritas Jasa Keuangan nomor 25 tahun 2024 tentang Penerapan Tata Kelola Syariah Bank Perekonomian Rakyat Syariah , PT BPR Syariah Insan Madani melalui jajaran Dewan Komisaris, Direksi, DPS dan seluruh karyawan berkomitmen untuk melaksanakan prinsip prinsip tata kelola perusahaan yang baik (Good Corporate Governance) dengan prinsip kehati-hatian serta prinsip syariah dalam kegiatan bisnis sesuai dengan nilai-nilai pokok yang tertuang dalam tata kelola perusahaan. Dengan semakin berkembangnya usaha dan semakin kompleksnya kegiatan usaha Bank mengakibatkan meningkatnya risiko dan tantangan yang dihadapi oleh Bank. Untuk melindungi kinerja Bank dan meningkatkan kepatuhan terhadap peraturan perundang undangan yang berlaku, maka Bank wajib melaksanakan kegiatan usahanya dengan berpedoman pada prinsip prinsip Tata Kelola perusahaan yang baik, yaitu transparansi, akuntabilitas, pertanggungjawaban, independensi dan kewajaran. Penerapan tata kelola perusahaan yang baik di PT.BPR Syariah Insan Madani ditujukan antara lain untuk : a. Mendukung visi PT. BPR Syariah Insan Madani , yaitu menjadi pemimpin pasar BPR Syariah di Jawa Tengah yang sehat dan terpercaya. b. Mendukung Misi PT. BPR Syariah Insan Madani, yaitu : Memberi kemudahan, manfaat dan mengembangkan nilai - nilai universal di bidang jasa perbankan syariah kepada masyarakat untuk kemajuan bersama.
Peringkat Komposit Hasil Penilaian Sendiri (Self Assessment) : Tata Kelola	: 2

Nama Lembaga Jasa Keuangan : PT Bank Perekonomian Rakyat Syariah Insan Madani

Posisi Laporan : Desember 2025

Penjelasan Peringkat Komposit Hasil Penilaian Sendiri (Self Assessment) Tata Kelola : 1. Pengurus PT.BPR Syariah Insan Madani secara umum telah melakukan penerapan Tata Kelola yang baik. Hal ini tercermin dari setiap upaya pemenuhan yang memadai terhadap prinsip-prinsip Tata Kelola yang baik. Apabila terdapat kekurangan dalam penerapannya, pengurus PT. BPR Syariah Insan Madani akan berupaya untuk melakukan perbaikan secara berkelanjutan.2. PT. BPR Syariah Insan Madani telah menerapkan Tata Kelola pada setiap kegiatan usahanya di seluruh tingkatan atau jenjang organisasi.3. Pengurus PT. BPR Syariah Insan Madani melakukan koordinasi secara rutin melalui penyelenggaraan rapat yang dinotulensi yaitu rapat Direksi, Rapat Dewan Komisaris, Rapat Dewan Pengawas Syariah dan Rapat Gabungan

Aplikasi Pelaporan Online OJK (APOLO)

Nama Lembaga Jasa Keuangan : PT Bank Perekonomian Rakyat Syariah Insan Madani

Posisi Laporan : Desember 2025

Nama	Jabatan	Tugas dan Tanggung Jawab
------	---------	--------------------------

Tindak Lanjut Rekomendasi Hasil Pengawasan Dewan Komisaris dan DPS

--

Keterangan

--

FORM F.02.02
PELAKSANAAN TUGAS DAN TANGGUNG JAWAB ANGGOTA DEWAN
KOMISARIS

Aplikasi Pelaporan Online OJK (APOLO)

Nama Lembaga Jasa Keuangan : PT Bank Perekonomian Rakyat Syariah Insan Madani

Posisi Laporan : Desember 2025

Nama	Jabatan	Tugas dan Tanggung Jawab
------	---------	--------------------------

Rekomendasi Kepada Direksi

Keterangan

Aplikasi Pelaporan Online OJK (APOLO)

Nama Lembaga Jasa Keuangan : PT Bank Perekonomian Rakyat Syariah Insan Madani

Posisi Laporan : Desember 2025

Nama	Jabatan	Tugas dan Tanggung Jawab
------	---------	--------------------------

Rekomendasi Penerapan Prinsip Syariah Kepada Direksi

Nomor	Tanggal	Nomor	Tanggal
-------	---------	-------	---------

Keterangan

Aplikasi Pelaporan Online OJK (APOLO)

Nama Lembaga Jasa Keuangan : PT Bank Perekonomian Rakyat Syariah Insan Madani

Posisi Laporan : Desember 2025

Komite	Tugas dan Tanggung Jawab	Program Kerja	Realisasi	Jumlah Rapat
Footer				

FORM F.02.05
STRUKTUR, KEANGGOTAAN, KEAHLIAN DAN INDEPEDENSI ANGGOTA KOMITE

Aplikasi Pelaporan Online OJK (APOLO)

Nama Lembaga Jasa Keuangan : PT Bank Perekonomian Rakyat Syariah Insan Madani

Posisi Laporan : Desember 2025

Nama	Keahlian	Komite					Pihak Independen (Ya/Tidak)
		Audit	Pemantau Resiko	Remunerasi dan Nominasi	Komite Manajemen Risiko	Komite Lainnya	

Footer

--

Aplikasi Pelaporan Online OJK (APOLO)

Nama Lembaga Jasa Keuangan : PT Bank Perekonomian Rakyat Syariah Insan Madani

Posisi Laporan : Desember 2025

Nama	Nominal (Rp)	Persentase Kepemilikan (%)	Nominal (Rp) Tahun Sebelumnya	Persentase Kepemilikan (%) Tahun
Anggota DPS				

FORM F.03.02
KEPEMILIKAN SAHAM ANGGOTA DIREKSI, ANGGOTA DEWAN KOMISARIS,
ANGGOTA DPS, DAN PEMEGANG SAHAM PADA KELOMPOK USAHA BPR
SYARIAH



Aplikasi Pelaporan Online OJK (APOLO)

Nama Lembaga Jasa Keuangan : PT Bank Perekonomian Rakyat Syariah Insan Madani

Posisi Laporan : Desember 2025

Nama	Nama Kelompok BPRS	Persentase Kepemilikan (%)	Persentase Kepemilikan (%) Tahun
------	--------------------	----------------------------	----------------------------------

Nama Lembaga Jasa Keuangan : PT Bank Perekonomian Rakyat Syariah Insan Madani

Posisi Laporan : Desember 2025

Nama	Sandi Bank Lain	Nama Bank/Perusahaan Lain	Persentaase Kepemilikan (%)
------	-----------------	---------------------------	-----------------------------

Nama Lembaga Jasa Keuangan : PT Bank Perekonomian Rakyat Syariah Insan Madani

Posisi Laporan : Desember 2025

Nama	Hubungan Keuangan			
	I. Anggota Direksi	II. Anggota Dewan Komisaris	III. Anggota DPS	IV. Pemegang Saham

Nama Lembaga Jasa Keuangan : PT Bank Perekonomian Rakyat Syariah Insan Madani

Posisi Laporan : Desember 2025

Nama	Hubungan Keluarga			
	I. Anggota Direksi	II. Anggota Dewan Komisaris	III. Anggota DPS	IV. Pemegang Saham

FORM F.04.02

HUBUNGAN KELUARGA ANGGOTA DIREKSI, ANGGOTA DEWAN KOMISARIS, ANGGOTA DPS, DAN PEMEGANG SAHAM PADA BPR SYARIAH



Aplikasi Pelaporan Online OJK (APOLO)

Nama Lembaga Jasa Keuangan : PT Bank Perekonomian Rakyat Syariah Insan Madani

Posisi Laporan : Desember 2025

Aplikasi Pelaporan Online OJK (APOLO)

Nama Lembaga Jasa Keuangan : PT Bank Perekonomian Rakyat Syariah Insan Madani

Posisi Laporan : Desember 2025

Nama	Sandi Lembaga Keuangan Syariah Lain	Nama Lembaga Keuangan Syariah Lain	Jabatan
------	-------------------------------------	------------------------------------	---------

Nama Lembaga Jasa Keuangan : PT Bank Perekonomian Rakyat Syariah Insan Madani

Posisi Laporan : Desember 2025

Jenis Remunerasi (Dalam 1 Tahun)	Direksi		Dewan Komisaris		DPS	
	Orang	Jumlah (Rp)	Orang	Jumlah (Rp)	Orang	Jumlah (Rp)
Remunerasi						
Gaji	2	429.074.000	2	186.000.000	2	66.000.000
Tunjangan	2	53.852.670	2	29.698.400	2	5.500.000
Tantiem	2	0	2	0	2	0
Bonus	2	0	2	0	2	0
Kompensasi Berbasis Saham	2	0	2	0	2	0
Remunerasi-Lainnya	2	0	2	0	2	0
Total Remunerasi		482.926.670		215.698.400		71.500.000
Fasilitas Lain						
Perumahan	2	0	2	0	2	0
Transportasi	2	0	2	0	2	0
Kesehatan	2	0	2	0	2	0
Fasilitas Lain-Lainnya	2	0	2	0	2	0
Total Fasilitas Lain		0		0		0
Total Remunerasi dan Fasilitas Lain		482.926.670		215.698.400		71.500.000

Keterangan Footer

FORM F.07.00
RASIO GAJI TERTINGGI DAN GAJI TERENDAH

Aplikasi Pelaporan Online OJK (APOLO)

Nama Lembaga Jasa Keuangan : PT Bank Perekonomian Rakyat Syariah Insan Madani

Posisi Laporan : Desember 2025

Keterangan	Rasio
	(a/b)
Rasio gaji anggota Direksi yang tertinggi terhadap gaji anggota Direksi yang terendah	1,27
Rasio gaji anggota Dewan Komisaris yang tertinggi terhadap gaji anggota Dewan Komisaris yang terendah	1,06
Rasio gaji anggota Dewan Pengawas Syariah yang tertinggi terhadap gaji anggota Dewan Pengawas Syariah yang terendah	1,20
Rasio gaji pegawai yang tertinggi terhadap gaji pegawai yang terendah	5,05
Rasio gaji anggota dewan Komisaris yang tertinggi terhadap gaji anggota Direksi yang tertinggi	0,42
Rasio gaji anggota Direksi yang tertinggi terhadap gaji pegawai yang tertinggi	1,58

Keterangan

FORM F.08.01
FREKUENSI RAPAT DEWAN KOMISARIS-
PELAKSANAAN RAPAT DALAM 1 (SATU) TAHUN

Aplikasi Pelaporan Online OJK (APOLO)

Nama Lembaga Jasa Keuangan : PT Bank Perekonomian Rakyat Syariah Insan Madani

Posisi Laporan : Desember 2025

Tanggal Rapat	Jumlah Peserta	Topik/ Materi Pembahasan
15-01-2025	3	Evaluasi Kinerja Triwulan IV Tahun 2024 dan Pengawasan Rencana Bisnis Semester Kedua Tahun 2024 PT BPR Syariah Insan Madani dan Evaluasi Tindak Lanjut atas Laporan Hasil Pemeriksaan Audit Internal
23-04-2025	3	Evaluasi Kinerja PT BPR Syariah Insan Madani Triwulan I Tahun 2025 dan Evaluasi Tindak Lanjut atas Laporan Hasil Pemeriksaan Audit Internal
16-06-2025	3	Evaluasi Kinerja Triwulan II Tahun 2025 dan Pengawasan Rencana Bisnis Semester Pertama tahun 2025 PT BPR Syariah Insan Madani dan Evaluasi Tindak Lanjut atas Laporan Hasil Pemeriksaan Audit Internal
15-10-2025	3	Penunjukan Akuntan Publik/Kantor Akuntan Publik
22-10-2025	3	Evaluasi Kinerja PT BPR Syariah Insan Madani Triwulan III Tahun 2025 dan Evaluasi Tindak Lanjut atas Laporan Hasil Pemeriksaan Audit Internal
10-12-2025	3	Pengesahan Rencana Bisnis Bank Tahun 2026

Keterangan

FORM F.08.02
KEHADIRAN ANGGOTA DEWAN KOMISARIS

Aplikasi Pelaporan Online OJK (APOLO)

Nama Lembaga Jasa Keuangan : PT Bank Perekonomian Rakyat Syariah Insan Madani

Posisi Laporan : Desember 2025

Nama Anggota Dewan Komisaris	Frekuensi Kehadiran		Tingkat Kehadiran (dalam %)
	Fisik	Telekonfrensi	

FORM F.08.02
KEHADIRAN ANGGOTA DEWAN KOMISARIS



Aplikasi Pelaporan Online OJK (APOLO)

Nama Lembaga Jasa Keuangan : PT Bank Perekonomian Rakyat Syariah Insan Madani

Posisi Laporan : Desember 2025

FORM F.08.03
FREKUENSI RAPAT DPS - PELAKSANAAN RAPAT
DALAM 1(SATU) TAHUN

Aplikasi Pelaporan Online OJK (APOLO)

Nama Lembaga Jasa Keuangan : PT Bank Perekonomian Rakyat Syariah Insan Madani

Posisi Laporan : Desember 2025

Tanggal Rapat	Jumlah Peserta	Topik/ Materi Pembahasan
25-06-2025	3	Pembahasan terkait Tata Kelola DPS sebagai pengurus BPRS
26-08-2025	3	Studi Kasus Akad
28-10-2025	3	Penerapan Tata Kelola Syariah

Footer

FORM F.08.04
KEHADIRAN RAPAT DPS

Aplikasi Pelaporan Online OJK (APOLO)

Nama Lembaga Jasa Keuangan : PT Bank Perekonomian Rakyat Syariah Insan Madani

Posisi Laporan : Desember 2025

Nama Anggota DPS	Frekuensi Kehadiran		Tingkat Kehadiran (dalam %)
	Fisik	Telekonfrensi	

Nama Lembaga Jasa Keuangan : PT Bank Perekonomian Rakyat Syariah Insan Madani

Posisi Laporan : Desember 2025

Jumlah Penyimpangan Internal (Dalam 1 Tahun)	Jumlah Kasus (Satuan) yang Dilakukan Oleh							
	Anggota Direksi		Anggota Dewan Komisaris		Pegawai Tetap		Pegawai Tidak Tetap	
	Tahun Sebelumnya	Tahun Laporan	Tahun Sebelumnya	Tahun Laporan	Tahun Sebelumnya	Tahun Laporan	Tahun Sebelumnya	Tahun Laporan
Total Fraud	0	0	0	0	0	0	0	0
Telah Diselesaikan		0		0		0		0
Dalam Proses Penyelesaian	0	0	0	0	0	0	0	0
Belum Diupayakan Penyelesaiannya	0	0	0	0	0	0	0	0
Telah Ditindaklanjuti Melalui Proses Hukum		0		0		0		0

Footer 1

FORM F.10.00
PERMASALAHAN HUKUM YANG DIHADAPI

Aplikasi Pelaporan Online OJK (APOLO)

Nama Lembaga Jasa Keuangan : PT Bank Perekonomian Rakyat
Syariah Insan Madani

Posisi Laporan : Desember 2025

Permasalahan Hukum Report Form Row Name	Jumlah (Satuan)	
	Perdata	Pidana
Telah Mempunyai Kekuatan Hukum yang Tetap	0	0
Dalam Proses Penyelesaian	0	0
Total	0	0

1 Proses belum selesai yaitu gugatan nasabah an Jery Joenaidi yang ditolak gugatannya oleh PN Surakarta dan Pengadilan Tinggi namun saat ini sedang proses permohonan kasasi oleh Penggugat. 1 proses selesai, permohonan kasasi Penggugat (nasabah an Dr Ahmad Yani) ditolak oleh MA

Nama Lembaga Jasa Keuangan : PT Bank Perekonomian Rakyat Syariah Insan Madani

Posisi Laporan : Desember 2025

Pihak yang Memiliki Benturan		Pengambil Keputusan		Jenis Transaksi	Nilai Transaksi (Jutaan Rupiah)	Keterangan
Nama	Jabatan	Nama	Jabatan			

Nama Lembaga Jasa Keuangan : PT Bank Perekonomian Rakyat Syariah Insan Madani

Posisi Laporan : Desember 2025

Tanggal Pelaksanaan	Jenis Kegiatan (Sosial/Politik)	Penjelasan Kegiatan	Penerima Dana	Jumlah (Rp)
22-05-2025	01	Buka bersama dan santunan anak yatim piatu	Solo peduli	14.990.000,00
18-07-2025	01	Sumbangan 17 Agustus 2024 Kampung Ngadirejo	Warga Sekitar Kampung Ngadirejo	200.000,00
22-08-2025	01	Sumbangan 17 Agustus 2024 Desa Klinggen	Warga Sekitar Kampung Klinggen	200.000,00
02-12-2025	01	Rompi untuk relawan pengatur lalulintas	Relawan pengatur lalulintas sekitar kantor BPR Syariah Insan Madani	1.875.000,00

Footer 1



**HASIL PENILAIAN SENDIRI
PENGENDALIAN INTERNAL PELAPORAN KEUANGAN**

Nama BPR : PT BPR Syariah Insan Madani
Alamat : Jl. Ahmad Yani no. 183, Kartasura, Sukoharjo
Nomor Telepon : 0271 - 782223
Posisi Keuangan : 31 Desember 2025
Modal Inti : Rp 7.488.943.748
Total Aset : Rp 64.866.266.439

Komponen 1 . Lingkungan Pengendalian (Control Environment)

No	Indikator	Penilaian	Keterangan
A. Menunjukkan Komitmen terhadap Nilai Integritas dan Etika			
1	Komitmen terhadap Integritas Manajemen BPRS menjadi role model (teladan) dengan menerapkan integritas dan memiliki komitmen yang tinggi terhadap pengembangan Bank yang sehat dan menerapkan prinsip-prinsip kehati-hatian Bank.	Nilai 2 (Memadai)	BPR Syariah Insan Madani telah mengimplementasikan indikator Manajemen dimana BPR Syariah Insan Madani menjadi role model (teladan) dengan menerapkan integritas dan memiliki komitmen yang tinggi terhadap pengembangan Bank yang sehat dan menerapkan prinsip-prinsip kehati-hatian Bank, dengan penilaian nilai 2 (memadai)
2	Sosialisasi Meningkatkan Kepatuhan BPRS melaksanakan sosialisasi yang memadai tentang kewajiban untuk patuh terhadap ketentuan dan tidak melakukan manipulasi, pencatatan palsu, atau perubahan catatan akuntansi atau dokumentasi pendukung yang digunakan sebagai dasar penyusunan Informasi Keuangan atau Laporan Keuangan Bank.	Nilai 2 (Memadai)	Kondisi indikator BPR Syariah Insan Madani dalam melaksanakan sosialisasi yang memadai tentang kewajiban untuk patuh terhadap ketentuan dan tidak melakukan manipulasi, pencatatan palsu, atau perubahan catatan akuntansi atau dokumentasi pendukung yang digunakan sebagai dasar penyusunan Informasi Keuangan atau Laporan Keuangan Bank", yang dimiliki BPR Syariah Insan Madani adalah nilai 2 (memadai).



3	<p>Pengenaan sanksi atas pelanggaran</p> <p>Direksi / Pimpinan Unit Kerja memberikan sanksi kepada Pegawai yang melanggar peraturan perusahaan dan kode etik dan/ atau aturan perilaku lainnya termasuk tindakan pelanggaran yang mengaburkan, menyembunyikan, menghapus, menghilangkan, atau merusak pencatatan suatu transaksi atau informasi dalam pembukuan, dan dokumen Informasi Keuangan dan Laporan Keuangan Bank.</p>	Nilai 2 (Memadai)	Implementasi indikator Direksi / Pimpinan Unit Kerja memberikan sanksi kepada Pegawai yang melanggar peraturan perusahaan dan kode etik dan/ atau aturan perilaku lainnya termasuk tindakan pelanggaran yang mengaburkan, menyembunyikan, menghapus, menghilangkan, atau merusak pencatatan suatu transaksi atau informasi dalam pembukuan, dan dokumen Informasi Keuangan dan Laporan Keuangan Bank, di BPR Syariah Insan Madani menunjukkan kondisi nilai 2 (memadai).
4	<p>Pemegang Saham yang Berintegritas</p> <p>Pemegang saham mendukung proses pelaporan keuangan Bank yang berkualitas dan andal serta tidak melakukan intervensi yang dapat menyebabkan kesalahan saji dalam Informasi Keuangan atau Laporan Keuangan Bank dan/atau kelemahan signifikan dalam proses pelaporan keuangan Bank.</p>	Nilai 2 (Memadai)	Dalam upaya pengembangannya, BPR Syariah Insan Madani memiliki indikator bahwa Pemegang saham mendukung proses pelaporan keuangan Bank yang berkualitas dan andal serta tidak melakukan intervensi yang dapat menyebabkan kesalahan saji dalam Informasi Keuangan atau Laporan Keuangan Bank dan/ atau kelemahan signifikan dalam proses pelaporan keuangan Bank, dengan pencapaian nilai 2 (memadai).



5	<p>Pihak Terafiliasi</p> <p>Pihak Terafiliasi mengetahui bahwa dilarang melakukan intervensi kepada Direksi, Dewan Komisaris BPR, Dewan Pengawas Syariah, Pemegang Saham Pengendali, dan/ atau Pejabat Eksekutif dalam proses pelaporan keuangan Bank. Dan Pihak Terafiliasi mematuhi dan tidak melakukan intervensi dimaksud.</p>	Nilai 2 (Memadai)	Hasil evaluasi menunjukkan indikator Pihak Terafiliasi mengetahui bahwa dilarang melakukan intervensi kepada Direksi, Dewan Komisaris BPR Syariah Insan Madani, Dewan Pengawas Syariah, Pemegang Saham Pengendali, dan/ atau Pejabat Eksekutif dalam proses pelaporan keuangan Bank. Dan Pihak Terafiliasi mematuhi dan tidak melakukan intervensi dimaksud, pada BPR Syariah Insan Madani berada dalam kondisi nilai 2 (memadai).
B. Tanggung Jawab Pengawasan			
6	<p>Pengawasan Direksi</p> <p>Direksi bertanggung jawab memastikan kesesuaian penyusunan dan penyajian Laporan Keuangan dengan Standar Akuntansi Keuangan yang berlaku dan ketentuan serta penerapan pengendalian internal dalam proses pelaporan keuangan Bank.</p>	Nilai 2 (Memadai)	Penilaian terhadap indikator Direksi bertanggung jawab memastikan kesesuaian penyusunan dan penyajian Laporan Keuangan dengan Standar Akuntansi Keuangan yang berlaku dan ketentuan serta penerapan pengendalian internal dalam proses pelaporan keuangan Bank, yang dimiliki BPR Syariah Insan Madani adalah nilai 2 (memadai).
7	<p>Pengawasan Dewan Komisaris</p> <p>Dewan Komisaris BPRS melakukan pengawasan atas penerapan kebijakan dan prosedur pengendalian internal dalam proses pelaporan keuangan Bank.</p>	Nilai 2 (Memadai)	Manajemen BPR Syariah Insan Madani telah menilai bahwa indikator Dewan Komisaris BPR Syariah Insan Madani melakukan pengawasan atas penerapan kebijakan dan prosedur pengendalian internal dalam proses pelaporan keuangan Bank, berjalan dengan nilai 2 (memadai).
C. Menetapkan Struktur, Kewenangan, dan Tanggung Jawab			



8	<p>Menetapkan Struktur, Kewenangan, dan Tanggung Jawab</p> <p>BPRS memiliki dan menetapkan struktur organisasi yang memadai dan mencerminkan tugas dan tanggung jawab yang tidak terbatas pada pengendalian internal dalam proses pelaporan keuangan Bank di masing-masing individu pegawai.</p>	Nilai 2 (Memadai)	Berdasarkan hasil penilaian, BPR Syariah Insan Madani memperlihatkan indikator BPRS yang memiliki dan menetapkan struktur organisasi yang memadai dan mencerminkan tugas dan tanggung jawab yang tidak terbatas pada pengendalian internal dalam proses pelaporan keuangan Bank di masing-masing individu pegawai, dengan penilaian nilai 2 (memadai).
9	<p>Kecukupan SDM</p> <p>Jumlah Direksi, Pejabat dan Pegawai sudah memadai dalam menegakkan Sistem Pengendalian Pelaporan Keuangan Bank sesuai dengan kompleksitas usaha BPR/S dan memenuhi struktur dalam penerapan Tata Kelola BPR/ BPRS sesuai dengan POJK No. 9 Tahun 2024 tentang Penerapan Tata Kelola bagi BPR/S.</p>	Nilai 2 (Memadai)	Berdasarkan hasil penilaian, BPR Syariah Insan Madani memperlihatkan indikator Jumlah Direksi, Pejabat dan Pegawai sudah memadai dalam menegakkan Sistem Pengendalian Pelaporan Keuangan Bank sesuai dengan kompleksitas usaha BPR/S dan memenuhi struktur dalam penerapan Tata Kelola BPR/ BPRS sesuai dengan POJK No. 9 Tahun 2024 tentang Penerapan Tata Kelola bagi BPR/S. penilaian nilai 2 (memadai).
D. Komitmen Terhadap Kompetensi			
10	<p>Komitmen Terhadap Kompetensi</p> <p>Manajemen BPRS memastikan bahwa penugasan Pegawai yang terpilih untuk menduduki suatu jabatan telah memiliki kompetensi di bidang pengendalian internal dan kapasitas sesuai dengan tuntutan jabatan.</p>	Nilai 3 (Cukup Memadai)	Manajemen BPR Syariah Insan Madani telah menilai bahwa indikator Manajemen memastikan bahwa penugasan Pegawai yang terpilih untuk menduduki suatu jabatan telah memiliki kompetensi di bidang pengendalian internal dan kapasitas sesuai dengan tuntutan jabatan, berjalan dengan nilai 3 (cukup memadai).
11	<p>Komitmen Terhadap Kompetensi</p> <p>BPR/ BPRS menyelenggarakan pelatihan dan mentoring untuk meningkatkan kompetensi di bidang pengendalian internal Pelaporan Keuangan Bank bagi Pegawai terkait.</p>	Nilai 3 (Cukup Memadai)	Kondisi indikator BPR Syariah Insan Madani menyelenggarakan pelatihan dan mentoring untuk meningkatkan kompetensi di bidang pengendalian internal Pelaporan Keuangan Bank bagi Pegawai terkait", yang dimiliki BPR Syariah Insan Madani adalah nilai 3 (cukup memadai).
E. Menegakkan Akuntabilitas			



12	<p>Pelaksanaan Tugas dan Tanggung Jawab</p> <p>Pengendalian Internal Direksi, Pejabat Eksekutif, dan Pegawai mengetahui dan melaksanakan tugas, wewenang dan tanggung jawab pengendalian internal dalam pelaksanaan transaksi dan proses pelaporan keuangan Bank</p>	Nilai 2 (Memadai)	Implementasi indikator Direksi, Pejabat Eksekutif, dan Pegawai mengetahui dan melaksanakan tugas, wewenang dan tanggung jawab pengendalian internal dalam pelaksanaan transaksi dan proses pelaporan keuangan Bank, di BPR Syariah Insan Madani menunjukkan kondisi nilai 2 (memadai).
13	<p>Komitmen Terhadap Kompetensi</p> <p>Wewenang pengendalian internal yang diberikan kepada pegawai telah tepat sesuai dengan tingkat tanggung jawabnya dalam rangka pencapaian tujuan BPRS.</p>	Nilai 2 (Memadai)	Implementasi indikator Wewenang pengendalian internal yang diberikan kepada pegawai telah tepat sesuai dengan tingkat tanggung jawabnya dalam rangka pencapaian tujuan BPR Syariah Insan", di BPR Syariah Insan menunjukkan kondisi nilai 2 (memadai).
Total Nilai Komponen		28	
Banyaknya Indikator		13	
Rata-rata Nilai		2,1	
Predikat Komponen		Nilai 2 (Memadai)	



Komponen 2. Penilaian Risiko (Risk Assessment)

No	Indikator	Penilaian	Keterangan
A. Menentukan Tujuan yang Cocok			
1	<p>Tujuan Penyusunan Kebijakan dan Prosedur Pengendalian Internal dalam Proses Penyusunan Laporan Keuangan</p> <p>BPR/ BPRS telah menyusun dan menetapkan kebijakan dan prosedur pengendalian internal dalam proses pelaporan keuangan Bank yang bertujuan untuk a. memastikan kebenaran, keakuratan, dan transparansi atas Informasi Keuangan dan Laporan Keuangan; b. meningkatkan efisiensi dan efektivitas operasional dalam proses pelaporan keuangan; c. memastikan kepatuhan terhadap ketentuan peraturan perundang-undangan dalam proses pelaporan keuangan; dan d. memastikan Laporan Keuangan telah disusun sesuai dengan standar akuntansi keuangan dan ketentuan Otoritas Jasa Keuangan mengenai pencatatan transaksi keuangan.</p>	Nilai 2 (Memadai)	<p>Implementasi indikator BPR Syariah Insan Madani telah menyusun dan menetapkan kebijakan dan prosedur pengendalian internal dalam proses pelaporan keuangan Bank yang bertujuan untuk a. memastikan kebenaran, keakuratan, dan transparansi atas Informasi Keuangan dan Laporan Keuangan; b. meningkatkan efisiensi dan efektivitas operasional dalam proses pelaporan keuangan; c. memastikan kepatuhan terhadap ketentuan peraturan perundang-undangan dalam proses pelaporan keuangan; dan d. memastikan Laporan Keuangan telah disusun sesuai dengan standar akuntansi keuangan dan ketentuan Otoritas Jasa Keuangan mengenai pencatatan transaksi keuangan, di BPR Syariah Insan Madani menunjukkan kondisi nilai 2 (memadai).</p>
B. Mengidentifikasi dan Menganalisa Risiko			



2	<p>Identifikasi Risiko</p> <p>BPRS telah mengidentifikasi dan menganalisa risiko kesalahan atau penyalahgunaan dalam proses pelaporan keuangan (antara lain salah saji, kecurangan atau manipulasi laporan, window dressing, penggelembungan pencatatan dll)</p>	Nilai 2 (Memadai)	Berdasarkan hasil penilaian, indikator BPR Syariah Insan Madani telah mengidentifikasi dan menganalisa risiko kesalahan atau penyalahgunaan dalam proses pelaporan keuangan (antara lain salah saji, kecurangan atau manipulasi laporan, window dressing, penggelembungan pencatatan dll), pada BPR Syariah Insan Madani dinilai 2 (memadai).
C. Menilai Risiko Fraud			
3	<p>Penilaian Risiko Fraud dalam Pelaporan Keuangan</p> <p>BPRS telah melakukan penilaian yang terhadap risiko fraud (kecurangan) atau manipulasi dalam Informasi Keuangan dan/ atau Laporan Keuangan BPR.</p>	Nilai 2 (Memadai)	Berdasarkan hasil penilaian, indikator BPR Syariah Insan Madani telah melakukan penilaian yang terhadap risiko fraud (kecurangan) atau manipulasi dalam Informasi Keuangan dan/ atau Laporan Keuangan BPR Syariah Insan Madani, pada BPR Syariah Insan Madani dinilai 2 (cukup memadai).



4	<p>Pengujian yang dilakukan Audit Internal</p> <p>Pejabat Eksekutif / Satuan Kerja Audit Internal melakukan pengujian terhadap efektivitas pengendalian internal dalam memastikan tidak terdapat fraud (kecurangan) dalam pelaporan keuangan Bank</p>	Nilai 2 (Memadai)	BPR Syariah Insan Madani memiliki indikator Pejabat Eksekutif / Satuan Kerja Audit Internal melakukan pengujian terhadap efektivitas pengendalian internal dalam memastikan tidak terdapat fraud (kecurangan) dalam pelaporan keuangan Bank, indikator Pejabat Eksekutif / Satuan Kerja Audit Internal melakukan pengujian terhadap efektivitas pengendalian internal dalam memastikan tidak terdapat fraud (kecurangan) dalam pelaporan keuangan Bank, yang dinilai 2 (memadai).
D. Mengidentifikasi dan Menganalisis Perubahan yang Signifikan			
5	<p>Identifikasi dan Analisis Perubahan Signifikan</p> <p>BPR/ BPRS telah mengidentifikasi dan menganalisis perubahan yang signifikan yang dapat menimbulkan atau mengubah risiko antara lain misalnya perubahan sistem informasi, perubahan regulasi, terjadinya penggabungan usaha (merger) / akuisisi / konsolidasi, perubahan dalam sistem akuntansi yang berdampak pada integritas pelaporan keuangan Bank.</p>	Nilai 3 (Cukup Memadai)	Berdasarkan hasil penilaian, indikator BPR Syariah Insan Madani BPR/ BPRS telah mengidentifikasi dan menganalisis perubahan yang signifikan yang dapat menimbulkan atau mengubah risiko antara lain misalnya perubahan sistem informasi, perubahan regulasi, terjadinya penggabungan usaha (merger) / akuisisi / konsolidasi, perubahan dalam sistem akuntansi yang berdampak pada integritas pelaporan keuangan Bank. dengan nilai 3 (cukup memadai).
Total Nilai Komponen		11	
Banyaknya Indikator		5	
Rata-rata Nilai		2,2	
Predikat Komponen		Nilai 2 (Memadai)	



Komponen 3. Aktivitas Pengendalian (Control Activities)

No	Indikator	Penilaian	Keterangan
A. Memilih dan Mengembangkan Aktivitas Pengendalian			
1	<p>Pelaksanaan Kegiatan Pengendalian</p> <p>BPRS melaksanakan kegiatan pengendalian yang melibatkan seluruh jenjang organisasi mulai dari perencanaan, penyusunan kebijakan dan prosedur, penerapan pengendalian serta proses verifikasi dini untuk memastikan bahwa kepatuhan terhadap proses pelaporan keuangan telah dipatuhi secara konsisten.</p>	Nilai 2 (Memadai)	<p>Ditinjau dari sisi regulasi, indikator BPR Syariah Insan Madani telah melaksanakan kegiatan pengendalian yang melibatkan seluruh jenjang organisasi mulai dari perencanaan, penyusunan kebijakan dan prosedur, penerapan pengendalian serta proses verifikasi dini untuk memastikan bahwa kepatuhan terhadap proses pelaporan keuangan telah dipatuhi secara konsisten, yang dimiliki BPR Syariah Insan Madani dinilai 2 (memadai).</p>



2	<p>Penjelasan kepada Direksi secara Berkala tentang Pengendalian Pelaporan Keuangan</p> <p>Direksi meminta penjelasan secara berkala tentang Informasi Keuangan dan/ atau Laporan Keuangan dari Kepala Unit Kerja / PE terkait untuk dapat segera mendeteksi permasalahan yang berkaitan dengan kelemahan pengendalian, kesalahan penyajian atau penyimpangan lainnya.</p>	Nilai 2 (Memadai)	<p>BPR Syariah Insan Madani telah mengimplementasikan indikator Direksi meminta penjelasan secara berkala tentang Informasi Keuangan dan/ atau Laporan Keuangan dari Kepala Unit Kerja / PE terkait untuk dapat segera mendeteksi permasalahan yang berkaitan dengan kelemahan pengendalian, kesalahan penyajian atau penyimpangan lainnya, dengan nilai 2 (memadai).</p>
3	<p>Peran UKK / PE yang Bertanggung jawab terhadap Pencegahan Kecurangan Pelaporan Keuangan</p> <p>Unit kerja khusus / Pejabat Eksekutif (yang menangani fungsi manajemen risiko, fungsi kepatuhan, atau fungsi anti fraud) yang bertanggung jawab terhadap pencegahan kecurangan atau manipulasi dalam Informasi Keuangan dan/ atau Laporan Keuangan Bank, melaksanakan analisis data keuangan dan melakukan verifikasi rincian dan kegiatan transaksi dibandingkan dengan luaran (output) Laporan Keuangan.</p>	Nilai 2 (Memadai)	<p>BPR Syariah Insan Madani memiliki indikator Pejabat Eksekutif (yang menangani fungsi manajemen risiko, fungsi kepatuhan, atau fungsi anti fraud) yang bertanggung jawab terhadap pencegahan kecurangan atau manipulasi dalam Informasi Keuangan dan/ atau Laporan Keuangan Bank, melaksanakan analisis data keuangan dan melakukan verifikasi rincian dan kegiatan transaksi dibandingkan dengan luaran (output) Laporan Keuangan, yang memiliki nilai 2 (memadai).</p>
B. Memilih dan mengembangkan Kontrol Umum atas Teknologi			



4	<p>Verifikasi Transaksi</p> <p>BPRS melaksanakan verifikasi terhadap akurasi dan kelengkapan transaksi serta prosedur otorisasi dalam pelaporan keuangan sesuai dengan ketentuan yang berlaku.</p>	Nilai 2 (Memadai)	indikator dimana BPR Syariah Insan Madani telah melaksanakan verifikasi terhadap akurasi dan kelengkapan transaksi serta prosedur otorisasi dalam pelaporan keuangan sesuai dengan ketentuan yang berlaku, dengan penilaian 2 (memadai).
5	<p>Pengendalian Teknologi</p> <p>BPRS melakukan langkah-langkah pengendalian teknologi informasi agar sistem dan data terjaga integritas dan kerahasiaannya.</p>	Nilai 2 (Memadai)	indikator BPR Syariah Insan Madani telah melakukan langkah-langkah pengendalian teknologi informasi agar sistem dan data terjaga integritas dan kerahasiaannya", berjalan dengan nilai 2 (memadai).
6	<p>Audit Internal Memastikan Efektivitas Internal Kontrol Pengamanan Data</p> <p>Pejabat Eksekutif / Satuan Kerja Audit Internal memastikan bahwa pengendalian terhadap pengamanan pusat data, pengembangan dan pemeliharaan sistem telah berjalan efektif.</p>	Nilai 2 (Memadai)	Kondisi indikator Pejabat Eksekutif / Satuan Kerja Audit Internal memastikan bahwa pengendalian terhadap pengamanan pusat data, pengembangan dan pemeliharaan sistem telah berjalan efektif, yang dimiliki BPR Syariah Insan Madani adalah dengan nilai 2 (memadai).
C. Merinci ke dalam Kebijakan dan Prosedur			



7	<p>Pemisahan Fungsi</p> <p>BPRS telah mengatur pemisahan fungsi (segregation of duties) sesuai dengan kewenangan atas sistem dan aplikasi yang dimiliki dalam rangka mencegah/ mengurangi risiko terjadinya manipulasi data/ informasi dalam proses penyusunan laporan keuangan.</p>	Nilai 2 (Memadai)	Implementasi indikator BPR Syariah Insan Madani telah mengatur pemisahan fungsi (segregation of duties) sesuai dengan kewenangan atas sistem dan aplikasi yang dimiliki dalam rangka mencegah/ mengurangi risiko terjadinya manipulasi data/ informasi dalam proses penyusunan laporan keuangan, di BPR Syariah Insan Madani menunjukkan kondisi dengan nilai 2 (memadai).
8	<p>Mekanisme Jenjang Otorisasi</p> <p>BPRS telah memiliki mekanisme jenjang otorisasi dan persetujuan (approval) atas transaksi dan kejadian penting untuk menjaga integritas pelaporan keuangan Bank.</p>	Nilai 2 (Memadai)	indikator bahwa BPR Syariah Insan Madani telah memiliki mekanisme jenjang otorisasi dan persetujuan (approval) atas transaksi dan kejadian penting untuk menjaga integritas pelaporan keuangan Bank, dengan pencapaian nilai 2 (memadai).
9	<p>Ketersediaan Job Description Pengendalian Internal</p> <p>Pimpinan dan Pegawai BPRS telah memiliki uraian jabatan (job description) yang memuat fungsi, tugas dan wewenang dan tanggung jawab pengendalian internal di masing- masing jabatan / posisi.</p>	Nilai 2 (Memadai)	Indikator Pimpinan dan Pegawai BPR Syariah Insan Madani telah memiliki uraian jabatan (job description) yang memuat fungsi, tugas dan wewenang dan tanggung jawab pengendalian internal di masing-masing jabatan / posisi dinilai nilai 2 (memadai).
Total Nilai Komponen		18	
Banyaknya Indikator		10	
Rata-rata Nilai		1,8	
Predikat Komponen		Nilai 2 (Memadai)	



Komponen 4. Informasi dan Komunikasi (Information and Communication)

No	Indikator	Penilaian	Keterangan
A. Gunakan Informasi yang Relevan			
1	<p>Ketersediaan Sistem Informasi Keuangan</p> <p>BPR/ BPRS memiliki sistem informasi yang mampu menyediakan Informasi Keuangan dan/ atau Laporan Keuangan yang lengkap, akurat, tepat guna dan tepat waktu. Informasi keuangan merupakan setiap informasi berupa angka dan rasio keuangan. Sedangkan Laporan keuangan adalah laporan mengenai posisi keuangan dan kinerja keuangan yang disusun oleh Bank.</p>	Nilai 2 (Memadai)	<p>Indikator dimana BPR Syariah Insan Madani memiliki sistem informasi yang mampu menyediakan Informasi Keuangan dan/ atau Laporan Keuangan yang lengkap, akurat, tepat guna dan tepat waktu. Informasi keuangan merupakan setiap informasi berupa angka dan rasio keuangan. Sedangkan Laporan keuangan adalah laporan mengenai posisi keuangan dan kinerja keuangan yang disusun oleh Bank, dengan pencapaian nilai 2 (memadai).</p>
2	<p>Pengembangan Sistem Informasi yang menerapkan Sistem Pengendalian Internal</p> <p>BPRS dalam mengelola, mengembangkan, dan memperbaiki sistem informasi dengan menerapkan pengendalian internal agar kegunaan dan keandalan informasi keuangan dan/ laporan keuangan terjaga integritasnya.</p>	Nilai 2 (Memadai)	<p>Manajemen BPR Syariah Insan Madani telah menilai bahwa indikator dalam mengelola, mengembangkan, dan memperbaiki sistem informasi dengan menerapkan pengendalian internal agar kegunaan dan keandalan informasi keuangan dan/ laporan keuangan terjaga integritasnya, berjalan dengan nilai 2 (memadai).</p>
B. Komunikasi Internal yang Efektif			



3	<p>Memiliki Sistem Komunikasi yang Efektif</p> <p>BPRS memiliki sistem komunikasi yang efektif di setiap tingkatan organisasi untuk memastikan Manajemen dan pegawai memahami dan mematuhi kebijakan dan prosedur pengendalian internal dalam melaksanakan tugas dan tanggung jawabnya.</p>	Nilai 2 (Memadai)	<p>Penilaian terhadap indikator BPR Syariah Insan Madani memiliki sistem komunikasi yang efektif di setiap tingkatan organisasi untuk memastikan Manajemen dan pegawai memahami dan mematuhi kebijakan dan prosedur pengendalian internal dalam melaksanakan tugas dan tanggung jawabnya yang dimiliki BPR Syariah Insan Madani adalah nilai 2 (memadai).</p>
4	<p>Penyelenggaraan dan Akses Komunikasi Internal</p> <p>BPRS menyelenggarakan saluran komunikasi yang efektif agar Informasi Keuangan dan / atau Laporan Keuangan dapat dijangkau atau diakses oleh pegawai yang berkepentingan.</p>	Nilai 2 (Memadai)	<p>Berdasarkan hasil penilaian, BPR Syariah Insan Madani memperlihatkan indikator bahwa BPR Syariah Insan Madani telah menyelenggarakan saluran komunikasi yang efektif agar Informasi Keuangan dan / atau Laporan Keuangan dapat dijangkau atau diakses oleh pegawai yang berkepentingan, dengan penilaian nilai 2 (memadai).</p>
C. Komunikasi Eksternal yang Efektif			



5	<p>Saluran Komunikasi yang Terbuka</p> <p>BPR/ BPRS membuka saluran komunikasi yang terbuka dan efektif dengan OJK, BPKP, Akuntan Publik / Kantor Akuntan Publik, Konsultan yang memberikan masukan yang signifikan terhadap peningkatan integritas Informasi Keuangan dan Laporan Keuangan.</p>	Nilai 2 (Memadai)	Implementasi indikator BPR Syariah Insan Madani membuka saluran komunikasi yang terbuka dan efektif dengan OJK, Akuntan Publik / Kantor Akuntan Publik, Konsultan yang memberikan masukan yang signifikan terhadap peningkatan integritas Informasi Keuangan dan Laporan Keuangan, di BPRS yang menunjukkan kondisi dengan nilai 2 (memadai).
Total Nilai Komponen		10	
Banyaknya Indikator		5	
Rata-rata Nilai		2,0	
Predikat Komponen		Nilai 2 (Memadai)	



Komponen 5. Pemantauan (Monitoring)

No	Indikator	Penilaian	Keterangan
A. Melakukan Evaluasi yang sedang berjalan dan/atau Terpisah			
1	<p>Evaluasi Sistem Pengendalian Pelaporan Keuangan Bank</p> <p>BPR/ BPRS melakukan evaluasi terhadap efektivitas pelaksanaan sistem pengendalian internal pelaporan keuangan Bank yang tidak terbatas pada efektivitas dan keamanan penggunaan teknologi informasi</p>	Nilai 2 (Memadai)	<p>BPR Syariah Insan Madani memiliki indikator bahwa BPR Syariah Insan Madani telah melakukan evaluasi terhadap efektivitas pelaksanaan sistem pengendalian internal pelaporan keuangan Bank yang tidak terbatas pada efektivitas dan keamanan penggunaan teknologi informasi yang dinilai dengan nilai 2 (memadai).</p>
2	<p>Integrasi Sistem Pengendalian Internal</p> <p>BPR/BPRS mengintegrasikan sistem pengendalian internal ke dalam kegiatan operasional dan bisnis agar mampu menyediakan laporan rutin termasuk Informasi Keuangan dan Laporan Keuangan secara akurat dan benar.</p>	Nilai 2 (Memadai)	<p>Indikator BPR Syariaiah Insan Madani telah mengintegrasikan sistem pengendalian internal ke dalam kegiatan operasional dan bisnis agar mampu menyediakan laporan rutin termasuk Informasi Keuangan dan Laporan Keuangan secara akurat dan benar dapat dinilai 2 (memadai).</p>
B. Mengevaluasi dan Mengkomunikasikan Kekurangan (defisiensi)			



3	<p>Evaluasi Kekurangan Pengendalian Internal</p> <p>BPRS melaksanakan evaluasi atas pelaksanaan pengendalian terutama pengendalian yang gagal mencegah atau mendeteksi adanya masalah yang timbul dalam penyusunan Informasi Keuangan dan/atau Laporan Keuangan Bank.</p>	Nilai 2 (Memadai)	<p>BPR Syariah Insan Madani memiliki indikator bahwa telah melaksanakan evaluasi atas pelaksanaan pengendalian terutama pengendalian yang gagal mencegah atau mendeteksi adanya masalah yang timbul dalam penyusunan Informasi Keuangan dan/atau Laporan Keuangan Bank Syariah Insan Madani adalah nilai 2 (memadai).</p>
4	<p>Pelaporan Kekurangan Pengendalian Internal</p> <p>Kelemahan dalam sistem pengendalian internal pelaporan keuangan Bank yang diidentifikasi Unit kerja, Unit Kerja Khusus / PE yang bertanggung jawab terhadap pencegahan kecurangan atau manipulasi dalam Informasi Keuangan dan/ atau Laporan Keuangan Bank, Audit Internal maupun Satuan Kerja lainnya segera dilaporkan ke Direksi. Sedangkan kelemahan pengendalian internal yang bersifat material dilaporkan ke Dewan Komisaris.</p>	Nilai 2 (Memadai)	<p>Kondisi indikator Kelemahan dalam sistem pengendalian internal pelaporan keuangan Bank yang diidentifikasi Unit kerja, Unit Kerja Khusus / PE yang bertanggung jawab terhadap pencegahan kecurangan atau manipulasi dalam Informasi Keuangan dan/ atau Laporan Keuangan Bank, Audit Internal maupun Satuan Kerja lainnya segera dilaporkan ke Direksi. Sedangkan kelemahan pengendalian internal yang bersifat material dilaporkan ke Dewan Komisaris, yang dimiliki BPR Syariah Insan Madani adalah nilai 2 (memadai).</p>



5	<p>Pelaporan ke OJK Jika Terdapat Kelemahan yang membahayakan Kondisi Bank</p> <p>Direksi, Dewan Komisaris BPR, Dewan Pengawas Syariah, Pemegang Saham Pengendali, Pejabat Eksekutif, dan/ atau pihak lain telah memahami bahwa dalam hal diketahui terdapat kelemahan yang signifikan atau kondisi yang dapat membahayakan kelangsungan usaha Bank dalam proses pelaporan keuangan Bank, harus memberikan informasi kepada Otoritas Jasa Keuangan.</p>	Nilai 2 (Memadai)	Indikator Direksi, Dewan Komisaris BPR Syariah Insan Madani, Dewan Pengawas Syariah, Pemegang Saham Pengendali, Pejabat Eksekutif, dan/atau pihak lain telah memahami bahwa dalam hal diketahui terdapat kelemahan yang signifikan atau kondisi yang dapat membahayakan kelangsungan usaha Bank dalam proses pelaporan keuangan Bank, harus memberikan informasi kepada Otoritas Jasa Keuangan, pada BPRS saat ini dinilai nilai 2 (memadai).
Total Nilai Komponen		10	
Banyaknya Indikator		5	
Rata-rata Nilai		2,0	
Predikat Komponen		Nilai 2 (Memadai)	



Analisa dan Kesimpulan

No	Komponen	Nilai
1	Lingkungan Pengendalian (Control Environment)	Nilai 2 (Memadai)
2	Penilaian Risiko (Risk Assessment)	Nilai 2 (Memadai)
3	Aktivitas Pengendalian (Control Activities)	Nilai 2 (Memadai)
4	Informasi dan Komunikasi (Information and Communication)	Nilai 2 (Memadai)
5	Pemantauan (Monitoring)	Nilai 2 (Memadai)
Total Nilai Seluruh Indikator Komponen		77
Banyaknya Indikator Komponen		37
Rata-rata Nilai		2,08
Peringkat Self Assessment		2
Predikat Self Assessment		Peringkat 2 (Memadai)

Analisa dan Kesimpulan

Kualitas 5 (lima) Komponen pengendalian internal yaitu (1) Lingkungan Pengendalian; (2) Penilaian Risiko; (3) Kegiatan Pengendalian; (4) Informasi & Komunikasi; (5) Pemantauan, secara umum memadai dan tetap membutuhkan perbaikan agar dapat memberikan kontribusi secara berkesinambungan terhadap peningkatan kualitas pengendalian internal pada level yang dapat diterima

Sukoharjo, 24 April 2026
PT BPR Syariah Insan Madani

Dibuat

Sriwoto
PE Kepatuhan



Disetujui

David Jati Utomo
Direktur Utama

PT BANK PEREKONOMIAN RAKYAT SYARIAH
INSAN MADANI

Hari Soehartono Soetoyo
Direktur YMKF



PT BANK PEREKONOMIAN RAKYAT SYARIAH
INSAN MADANI
aman-lancar-barokah



LAPORAN
KEBERLANJUTAN
TAHUN 2025



**LEMBARAN PERSETUJUAN LAPORAN KEBERLANJUTAN
PT BPR SYARIAH INSAN MADANI
TAHUN 2025**

Telah disusun Laporan Keberlanjutan PT BPR Syariah Insan Madani tahun 2025 sesuai dengan POJK No. 51/POJK.03/2017 tanggal 27 Juli 2017 tentang Penerapan Keuangan Berkelanjutan Bagi Lembaga Jasa Keuangan, Emiten dan Perusahaan Publik

Sukoharjo, 22 April 2026
PT BPRS Insan Madani

Menyetujui

Hannanto
Komisaris Utama

Emma Endang S.
Komisaris



David Jati Utomo
Direktur Utama

PT. BANK PEREKONOMIAN RAKYAT SYARIAH
INSAN MADANI

Hari Soehartono Soetoyo
Direktur



DAFTAR ISI

DAFTAR ISI	2
BAB I STRATEGI KEBERLANJUTAN	3
BAB II IKHTISAR KINERJA ASPEK KEBERLANJUTAN	4
A. Kinerja aspek ekonomi.....	4
B. Kinerja aspek sosial.....	4
C. Kinerja aspek lingkungan hidup.....	4
BAB III PROFIL SINGKAT PERUSAHAAN	6
A. Visi Misi dan nilai keberlanjutan BPRS.....	6
B. Profil BPRS.....	7
C. Jaringan kantor.....	7
D. Skala usaha.....	7
E. Produk dan layanan.....	9
F. Keanggotaan pada asosiasi.....	10
G. Perubahan struktur kepemilikan dan jaringan kantor.....	10
BAB IV PENJELASAN DIREKSI	11
A. Kebijakan merespon tantangan.....	11
B. Penerapan keuangan Keberlanjutan.....	11
C. Strategi pencapaian target.....	12
BAB V TATA KELOLA KEBERLANJUTAN	14
A. Uraian tugas Direksi, Dewan Komisaris serta satuan kerja penanggung jawab penerapan keuangan Keberlanjutan	14
B. Pengembangan kompetensi terkait penerapan keuangan Keberlanjutan	14
C. Prosedur identifikasi, pengukuran, pemantauan dan pengendalian risiko atas penerapan keuangan Keberlanjutan	15
D. Pemangku kepentingan	15
E. Permasalahan yang dihadapi, perkembangan dan pengaruh terhadap penerapan keuangan Keberlanjutan	15
BAB VI KINERJA KEBERLANJUTAN	16
A. Kegiatan membangun budaya keberlanjutan.....	16
B. Kinerja ekonomi.....	16
C. Kinerja sosial	16
D. Kinerja lingkungan hidup	18
E. Tanggung jawab produk dan/atau layanan keuangan Keberlanjutan	19

BAB I

STRATEGI KEBERLANJUTAN

Dengan berlakunya Peraturan OJK Nomor 51/POJK.03/2017 tentang Penerapan Keuangan Keberlanjutan Bagi Lembaga Jasa Keuangan, Emiten, dan Perusahaan Publik, maka PT BPR Syariah Insan Madani (selanjutnya disebut BPRS) senantiasa berkomitmen dan mendukung pembangunan ekonomi berkelanjutan di Indonesia yaitu terciptanya pembangunan untuk memenuhi kebutuhan saat ini tanpa mengabaikan kepentingan generasi selanjutnya.

BPRS senantiasa berupaya menjadikan prinsip Keberlanjutan dalam operasionalnya, sehingga dapat berperan aktif tidak hanya dalam pengembangan bisnis dengan tata kelola yang baik, namun juga untuk menyelaraskan peningkatan nilai bagi pemangku kepentingan sehingga memberikan gambaran akan tanggung jawab BPRS baik pada aspek ekonomi sebagai wujud dari keberlanjutan usaha, sekaligus pertumbuhan keberlanjutan antara BPRS dengan lingkungan di sekitar.

BPRS memiliki komitmen untuk melaksanakan prinsip-prinsip Keuangan Keberlanjutan, khususnya 8 (delapan) prinsip Keuangan Keberlanjutan yang telah dituangkan dalam Peraturan OJK Nomor 51/POJK.03/2017 tentang Penerapan Keuangan Keberlanjutan bagi Lembaga Jasa Keuangan, Emiten, dan Perusahaan Publik, sebagai berikut:

1. Prinsip Investasi Bertanggung Jawab
2. Prinsip strategi dan praktik bisnis Keberlanjutan
3. Prinsip pengelolaan risiko sosial dan lingkungan hidup
4. Prinsip tata kelola
5. Prinsip komunikasi yang informatif
6. Prinsip inklusif
7. Prinsip pengembangan sektor unggulan prioritas
8. Prinsip koordinasi dan kolaborasi.



BAB II IKHTISAR KINERJA ASPEK KEBERLANJUTAN

A. KINERJA ASPEK EKONOMI

URAIAN	2025	2024	2023
Kinerja internal (Rp jutaan)			
DANA PIHAK KETIGA	47.172	36.580	28.766
PEMBIAYAAN DISALURKAN	50.304	43.649	40.781
Kredit Modal kerja	45.774	38.593	34.554
Kredit Investasi	3.418	2.305	996
Kredit konsumsi	1.110	2.751	5.231
PENDAPATAN	2.454	2.510	2.580
LABA BERSIH	-1.055	-746	-1.115
Kinerja bidang kredit (Rp jutaan)			
Kredit UMKM	49.192	40.898	35.550
Non UMKM	1.110	2.751	5.231
Jumlah	50.304	43.649	40.781
Jaringan kantor			
Kantor Pusat	1	1	1
Kantor Cabang	0	0	0
Kantor Kas	3	3	3
Jumlah payment point	0	0	0
Jumlah kas keliling	0	0	0

Hasil kinerja aspek ekonomi salah satunya tercermin dari laba. Pada tahun 2024 dan tahun 2025 BPRS membukukan kerugian namun kerugian pada tahun 2025 mengalami kenaikan sebesar Rp 309.351.904 atau naik 29,29%.

B. KINERJA ASPEK SOSIAL

Sebagai bentuk kepedulian BPRS kepada masyarakat atau lembaga nirlaba yang membutuhkan, selama tahun 2025, BPRS menyalurkan dana kebajikan kepada :

- 1) Masyarakat dan panti asuhan di lingkungan jaringan kantor BPRS dalam bentuk pembagian paket sembako
- 2) Pembuatan rompi untuk petugas supeltas di lingkungan jaringan kantor BPRS

C. KINERJA ASPEK LINGKUNGAN HIDUP

Dampak langsung dan tidak langsung yang ditimbulkan dari kegiatan usaha BPRS terhadap lingkungan hidup terbilang sangat kecil dan relatif terbatas. Namun demikian, BPRS memiliki komitmen yang tinggi untuk terus menekan dampak operasional terhadap lingkungan hidup dan turut berkontribusi dalam upaya pelestarian lingkungan dengan penggunaan energi listrik dan air, penggunaan kertas, BBM secara tepat guna serta upaya mengurangi penggunaan plastik sekali pakai di lingkungan kerja.



URAIAN	2025	2024	2023
Kinerja internal			
Penggunaan energi listrik (Rp jutaan)	52	48	43
Penggunaan BBM kendaraan (Rp jutaan)	83	75	74
Penggunaan BBM genset (Rp jutaan)	-	-	-
Penggunaan kertas (Rp jutaan)	22	18	18
Kegiatan tanggung jawab lingkungan hidup			
Realisasi dana kegiatan tanggung jawab lingkungan (Rp jutaan)	17	9	4

Namun demikian kenaikan biaya tersebut diikuti dengan kenaikan Aset sebesar 16 % dan penyaluran dana atau pembiayaan yang diberikan sebesar 15,2 %

BAB III PROFIL SINGKAT PERUSAHAAN

A. VISI, MISI, DAN NILAI KEBERLANJUTAN BPRS

1. Visi dan Misi BPRS

Visi

adalah menjadikan BPRS Insan Madani menjadi pemimpin pasar BPR Syariah di Jawa Tengah yang sehat dan terpercaya.

Misi

memberikan kemudahan, manfaat dan mengembangkan nilai-nilai universal di bidang jasa perbankan syariah kepada masyarakat untuk kemajuan bersama

2. Nilai Keberlanjutan BPRS

Budaya keberlanjutan diwujudkan melalui implementasi budaya kerja BPRS dengan menerapkan 9 prinsip budaya kerja yang terdiri dari nilai-nilai **BERIBADAH**, yaitu:

- a. Berani Bertanggung Jawab
- b. Efektif dan efisien
- c. Rasionalis
- d. Inovatif
- e. Berjiwa Pemimpin
- f. Aktif
- g. Disiplin
- h. Amanah
- i. Hasil

B. PROFIL BPRS

Nama Lengkap BPRS	: PT Bank Perekonomian Rakyat Syariah Insan Madani
Nama Panggil	: BPR Syariah Insan Madani
Alamat Kantor Pusat	: Jl. Ahmad Yani No 183 Ngadirejo, Kartasura, Sukoharjo Jawa Tengah
Telepon	: (0271) 782223
Tanggal Berdiri	: 15 Desember 1992
Jenis Usaha	: Perbankan
Status	: Perseroan Terbatas
Website	: bprsinsanmadani.co.id
Email	: insan_madani@ymail.com
Instagram	: @bprs_insanmadani
Modal Inti	: Rp 7.488.943.748
Jumlah jaringan	: 1 kantor pusat, 3 kantor kas

C. JARINGAN KANTOR

Kantor Pusat

Jl. Ahmad Yani No 183 Ngadirejo, Kartasura, Sukoharjo Jawa Tengah
Telp. (0271) 782223

Kantor Kas Gentan

Jl. Griplit, Desa Griplit Rt.01 Rw.01 Banjarmangu, Banjarnegara
Telp.082.322.297.212

Kantor Kas Solo

Jl. Letjend. Karjono No.43 Parakancangah Rt.05 Rw.09, Banjarnegara
Telp. (0286) 592315

Kantor Kas Bekonang

Desa Singamerta Rt.04 Rw.02 Sigaluh, Banjarnegara
Telp. (0286) 593802

D. SKALA USAHA

Skala usaha BPRS dapat dilihat dari total aset, liabilitas/kewajiban, jumlah karyawan dan struktur kepemilikan BPRS dengan rincian sebagai berikut.

1. Total Aset dan Total Liabilitas/Kewajiban

Untuk aset dan kewajiban BPRS tercermin sebagai berikut.

Rp jutaan

No.	Uraian	2025	2024	2023
1.	Aset	64.866	55.677	50.190
2.	Kewajiban	57.377	47.133	40.899

2. Jumlah Karyawan dan Manajemen

Pada tahun 2025, jumlah karyawan dan manajemen BPRS tercatat sejumlah 33 orang dengan rincian sebagai berikut.

Jumlah Karyawan dan Manajemen berdasarkan Jenis Kelamin

Pada tahun 2025 jumlah karyawan laki-laki 21 karyawan atau 63,6%, dan jumlah karyawan perempuan 12 karyawan atau 36,4%.

Jumlah Karyawan dan Manajemen berdasarkan Jabatan

Tabel data karyawan dan manajemen berdasarkan jabatan tahun 2025

Jabatan	Jumlah
Dewan Komisaris	2
Dewan Pengawas Syariah	2
Direksi	2
Manager	4
Kordinator	3
Staf	18
Non Staf	2
Total	33

Jumlah Karyawan dan Manajemen berdasarkan Usia



Tabel data karyawan berdasarkan usia th. 2025

Keterangan	Jumlah Karyawan
18-25 tahun	5
26-35 tahun	14
36-45 tahun	5
46-55 tahun	7
≥55 tahun	2
Total	33

Jumlah Karyawan dan Manajemen Berdasarkan Pendidikan

Tabel data karyawan berdasarkan tingkat Pendidikan th. 2025

Keterangan	Jumlah Karyawan
SMA	7
D3	2
S1	22
S2	-
S3	2
Total	33

Jumlah Karyawan Berdasarkan Status Ketenagakerjaan

Tabel data karyawan berdasarkan status ketenagakerjaan th. 2025

Keterangan	Jumlah Karyawan
Tetap	31
Tidak Tetap	2
Total	33

3. Persentase Kepemilikan Saham

Sampai dengan tahun 2025, jumlah Pemegang Saham BPRS sebanyak 1 badan usaha dan 3 orang pribadi dengan komposisi sebagai berikut :

Tabel komposisi kepemilikan saham th. 2025

No	Pemegang Saham	Kepemilikan	
		Nominal	Prosentase
1	PT Podho Mulyo Santoso	4.750.000.000	95%
2	Tanu Tulus Kismanto	100.000.000	2%
3	Tan Taij Kie	100.000.000	2%
4	Hannanto	50.000.000	1%
Total		5.000.000.000	100%

4. Wilayah Operasional

Wilayah operasional BPRS berada di 2 kabupaten/kota di Jawa Tengah yaitu Kabupaten Sukoharjo dan Kota Surakarta.

E. PRODUK DAN LAYANAN

Bidang usaha adalah:

1. Menghimpun dana dari masyarakat dalam bentuk deposito berjangka dan tabungan.
2. Menyalurkan pembiayaan bagi pengusaha dan/atau masyarakat.

Produk Dana

1. Tabungan Wadiah
Tabungan dengan akad wadiah. Tabungan nasabah ini bersifat titipan yang dapat ditarik dan disetor sewaktu-waktu selama jam pelayanan kas Bank. Diperuntukkan bagi masyarakat umum, badan usaha, atau yayasan namun BPRS tidak memberikan bagi hasil atas simpanan nasabah tersebut.
2. Tabungan Madani
Tabungan dengan akad mudharabah mutlaqah. Merupakan Produk simpanan dalam bentuk tabungan yang dapat disetor atau ditarik sewaktu-waktu selama jam pelayanan kas Bank. Diperuntukkan bagi masyarakat umum, badan usaha, atau yayasan. BPRS akan memberikan bagi hasil atas simpanan nasabah
3. Tabungan Berjangka (Taka) Madani
Tabungan dengan akad mudharabah mutlaqah. Tabungan ini dapat dimanfaatkan oleh masyarakat sebagai perencanaan kebutuhan keuangan masa mendatang dengan lebih pasti, seperti ibadah haji/ umrah, qurban, pendidikan, investasi, dll dengan jangka waktu yang fleksibel dari 6 bulan sd 36 bulan dengan setoran bulanan yang terjangkau dengan bagi hasil yang kompetitif.
4. Tabungan Barokah
Tabungan dengan akad mudharabah mutlaqah. Merupakan Produk simpanan dalam bentuk tabungan berhadiah yang dapat disetor atau ditarik sewaktu-waktu selama jampelayanan kas Bank. Tabungan berhadiah ini diundi selama 2 kali dalam 1 periode setahun, diperuntukkan bagi masyarakat umum, badan usaha atau yayasan.
5. Deposito Madani
Deposito Madani adalah produk investasi berjangka yang penarikannya hanya dapat dilakukan setelah jangka waktu tertentu sesuai kesepakatan. Jangka waktu yang disediakan fleksibel yaitu 1, 3, 6 dan 12 bulan. Menggunakan akad mudharabah mutlaqah, BPRS akan memberikan bagi hasil yang kompetitif atas deposito nasabah tersebut.

Layanan

1. Pick up Service
Merupakan pelayanan kepada nasabah dimana petugas *BPRS* mendatangi tempat nasabah berada untuk melakukan transaksi perbankan (setoran tabungan, angsuran, deposito) dengan menggunakan mesin EDC.
2. SMS *Masking*
Merupakan bentuk layanan informasi kepada nasabah atau karyawan melalui pesan singkat atau SMS atas nama BPRS.

Produk Pembiayaan

Adapun jenis pembiayaan yang dimiliki BPRS antara lain:

1. Pembiayaan Usaha Madani
Produk pembiayaan yang diberikan kepada seluruh lapisan masyarakat atas nama perorangan maupun badan hukum/perusahaan yang digunakan sebagai modal kerja.
2. Pembiayaan Murabahah
Produk pembiayaan yang diberikan kepada seluruh lapisan masyarakat atas nama perorangan maupun badan hukum/perusahaan yang digunakan untuk pembelian aset.
3. Pembiayaan Kepemilikan Emas Insan Madani (Masdani)
Produk pembiayaan yang diberikan kepada seluruh lapisan masyarakat atas nama perorangan untuk pembelian emas.
4. Pembiayaan Musyarakah Mutanaqisah (MMQ)
Merupakan produk pembiayaan dengan tujuan refinancing atas aset yang telah dimiliki oleh nasabah untuk tujuan modal kerja, investasi atau konsumtif.
5. Pembiayaan Multijasa



Pembiayaan multijasa adalah penyediaan dana dalam rangka pemindahan manfaat atas jasa dalam waktu tertentu dengan pembayaran sewa (*ujrah*).

6. Pembiayaan Ijarah Mumtahiya Bittamlik (IMBT)

Pembiayaan yang diperuntukkan untuk memindahkan hak guna atau manfaat dari suatu barang atau jasa berdasarkan transaksi sewa dengan opsi pemindahan kepemilikan barang.

7. Pembiayaan Qard dan Pengurusan Haji

Pembiayaan yang diperuntukkan untuk menyediakan dana dan pengurusan ibadah haji. Dalam aplikasinya, pembiayaan ini digunakan untuk menyediakan dana talangan bagi masyarakat yang akan mendaftar ibadah haji guna mendapatkan porsi haji.

F. KEANGGOTAAN PADA ASOSIASI

BPRS tergabung dalam beberapa asosiasi perbankan antara lain:

1. Perhimpunan Bank Perekonomian Rakyat Syariah Seluruh Indonesia (Himbarsi) baik wilayah Soloraya maupun Pusat;
2. Asosiasi Bank Syariah Indonesia (Asbisindo) baik wilayah Soloraya maupun Pusat

G. PERUBAHAN STRUKTUR KEPEMILIKAN DAN JARINGAN KANTOR

Di tahun 2025 tidak terdapat perubahan struktur kepemilikan BPRS dan tidak terdapat penambahan jaringan kantor baru.

BAB IV PENJELASAN DIREKSI

A. KEBIJAKAN MERESPON TANTANGAN

Sebagai salah satu penyedia produk dan layanan jasa perbankan di Indonesia, BPRS memiliki peranan penting dalam pelaksanaan pembangunan nasional serta turut berkontribusi pada Tujuan Pembangunan Keberlanjutan, baik secara langsung maupun tidak langsung. Dalam menjalankan perannya, BPRS menghimpun dana publik kemudian disalurkan kepada pelaku usaha dan masyarakat untuk melakukan kegiatan ekonomi dan sosial, termasuk kegiatan-kegiatan usaha yang berwawasan sosial dan kegiatan yang bertujuan untuk meningkatkan kualitas hidup masyarakat.

Kebijakan untuk merespon penerapan keuangan Keberlanjutan, BPRS telah menyusun, menerapkan dan mengkaji ulang Rencana Aksi Keuangan Keberlanjutan (RAKB) yang memuat strategi jangka panjang untuk menerapkan keuangan Keberlanjutan pada tahun 2026 s.d. 2029. Strategi tersebut memuat sebagai berikut:

1. Memperluas efisiensi yang mendukung praktik-praktik ramah lingkungan hidup dalam operasional keseharian termasuk penghematan penggunaan kertas, konsumsi air, listrik baik di kantor pusat maupun kantor cabang dan kas.
2. Memperkuat tata kelola melalui penyesuaian *standar operating procedure* (SOP).
3. Meningkatkan pengembangan produk keuangan Keberlanjutan.
4. Meningkatkan transparansi kepada semua pemangku kepentingan dengan mematuhi peraturan yang berlaku.
5. Meningkatkan kegiatan edukasi dan inklusi keuangan kepada masyarakat.

Tantangan dalam pelaksanaan keuangan Keberlanjutan dari internal yaitu pemahaman tentang isu lingkungan, ekonomi dan sosial dalam proses pengambilan keputusan, dan dari sisi eksternal yaitu terkait dengan kejelasan regulasi pelaksanaan keuangan Keberlanjutan. Dengan demikian, BPRS melihat perlunya edukasi bagi semua pemangku kepentingan dalam hal pemahaman tentang isu lingkungan, sosial dan tata kelola serta faktor ketidakpastian kondisi sosio-ekonomi dan regulasi yang mempengaruhi pengambilan keputusan. BPRS akan terus berupaya mengembangkan pelaksanaan aspek lingkungan, sosial dan tata kelola dalam proses bisnis dan menginternalisasikan kepada seluruh pihak internal di BPRS.

Dalam hal kepedulian terhadap lingkungan hidup, BPRS terus berupaya mengembangkan berbagai perangkat pendukung operasional yang mengurangi kuantitas penggunaan kertas dan mengoptimalkan penggunaan energi listrik dan air. Selain itu, BPRS mengajak seluruh karyawan untuk berpartisipasi aktif dalam program keberlanjutan melalui berbagai himbauan yang diterbitkan seperti; memastikan perangkat komputer dimatikan setelah karyawan selesai bekerja, menggunakan perangkat elektronik dan air sesuai kebutuhan.

B. PENERAPAN KEUANGAN KEBERLANJUTAN

Pencapaian kinerja penerapan keuangan Keberlanjutan dibandingkan dengan target dijelaskan pada tabel berikut.



No.	Uraian Kegiatan	Pelaksanaan	Indikator keberhasilan	Penanggung Jawab Kegiatan	Realisasi
1.	Penyelenggaraan Workshop tentang konsep dasar Keuangan Berkelanjutan	Semester 1	Workshop Dilakukan sebanyak 1 kali bagi seluruh pegawai	Divisi Bisnis	Dilaksanakannya sosialisasi konsep dasar Rencana Aksi Keuangan Berkelanjutan pada tanggal 04 Februari 2025 Untuk seluruh karyawan dengan nara sumber internal perusahaan
2.	Pembuatan Surat Edaran Gerakan Kebersihan Kantor mengenai pemeliharaan dan menjaga lingkungan hidup	Semester 2	Peningkatan kesadaran Pegawai terhadap Lingkungan sekitar	Direksi	Surat Edaran yang berisi panduan penggunaan sumberdaya No 005/VII/2025/Memo tanggal 29 Juli 2025
3.	Pembuatan Surat Edaran Program Kebijakan Efisiensi mengenai efisiensi penggunaan kertas, minuman kemasan	Semester 2	Peningkatan kesadaran Pegawai terhadap Lingkungan sekitar	Direksi	Surat Edaran yang berisi panduan penggunaan sumberdaya No 008/VIII/2025/Memo tanggal 05 Agustus 2025
4.	Pembuatan Surat Edaran Early Duty & Late Duty mengenai penunjukan petugas untuk Earlyduty dan late Duty	Semester 2	Peningkatan kesadaran Pegawai untuk memastikan peralatan elektronik mati dan dokumen tersimpan saat akhir kantor	Direksi	Surat Edaran yang berisi panduan penggunaan sumber daya No. 013/X/2025/Memo tanggal 29 Oktober 2026

C. STRATEGI PENCAPAIAN TARGET

1. Pengelolaan risiko atas penerapan Keuangan Keberlanjutan terkait aspek ekonomi, sosial, dan Lingkungan Hidup

BPRS menyadari bahwa risiko merupakan bagian yang tidak terpisahkan dalam setiap kegiatan operasional dan dapat mempengaruhi hasil usaha dan kinerja BPRS. Bagi BPRS, manajemen risiko sangat membantu dalam pengambilan keputusan dengan mempertimbangkan ketidakpastian dan dampaknya terhadap pencapaian tujuan strategis perusahaan.

Menyadari akan risiko-risiko yang dihadapi, BPRS secara proaktif berusaha untuk meningkatkan kemampuan dan keandalan sistem manajemen risiko. Sistem manajemen risiko mencakup prosedur identifikasi, pengukuran, pemantauan, dan pengendalian risiko.

Penjelasan tentang pengelolaan risiko tersebut tertuang dalam Bab V Tata Kelola Keberlanjutan huruf C.

2. Pemanfaatan peluang dan prospek usaha.

Usaha BPRS berfokus pada penyaluran pembiayaan kepada masyarakat dengan skala usaha mikro, kecil dan menengah. Beberapa peluang dan prospek usaha BPRS pada tahun 2025 antara lain:

a. Dukungan pemerintah.

Pemerintah Indonesia terus mendorong pengembangan sektor UMKM sebagai sumber pertumbuhan ekonomi. Ini memberikan peluang bagi BPRS untuk menyalurkan pembiayaan dan dukungan keuangan kepada UMKM.

b. Peningkatan akses keuangan.

Selain telah memiliki 4 jaringan kantor yaitu 1 kantor pusat dan 3 kantor kas, untuk memudahkan masyarakat mengakses layanan, BPRS menyediakan jasa layanan pick up service dan transaksi menggunakan EDC dengan sistem *door to door*.

c. Kemitraan.

BPRS dapat memanfaatkan kemitraan dengan UMKM untuk memberikan layanan keuangan yang lebih luas dan membantu pengembangan bisnis UMKM. Hal ini dapat meningkatkan pangsa pasar BPRS dan memperkuat posisi mereka sebagai mitra bisnis bagi UMKM.

Namun, BPRS juga harus siap menghadapi beberapa tantangan pada tahun 2025, seperti persaingan yang semakin kompetitif dengan lembaga keuangan lain, penurunan daya beli dan likuiditas masyarakat serta risiko kredit yang meningkat. Untuk mengatasi tantangan ini, BPRS perlu memiliki strategi bisnis



yang kuat, manajemen risiko yang baik, dan berinovasi dalam mengembangkan produk dan layanan keuangan.

3. Penjelasan situasi eksternal ekonomi, sosial, dan Lingkungan Hidup yang berpotensi mempengaruhi keberlanjutan BPRS.

Di tahun 2025, dalam hal ekonomi, terjadi pemulihan ekonomi global. Selain itu, perang dagang antara negara-negara besar seperti Amerika Serikat dan China masih dapat mempengaruhi perdagangan global dan mengganggu pertumbuhan ekonomi. Di sisi lain, kemajuan teknologi seperti digitalisasi dan otomatisasi industri mungkin terus memengaruhi sektor ekonomi dan peluang investasi.

Dalam hal sosial, faktor-faktor seperti kebijakan imigrasi, ketimpangan sosial, dan perubahan demografi dapat terus memengaruhi situasi. Konflik dan krisis politik di beberapa negara dapat memperburuk kondisi sosial dan ekonomi.

Dalam hal lingkungan hidup, masalah seperti perubahan iklim, degradasi lahan, dan polusi lingkungan dapat terus menjadi masalah yang besar dan mempengaruhi kesehatan manusia dan ekosistem. Namun, upaya global untuk memerangi perubahan iklim dan melindungi lingkungan dapat terus berkembang dan memengaruhi kebijakan dan investasi di sektor-sektor tertentu

BAB V
TATA KELOLA KEBERLANJUTAN

A. URAIAN TUGAS DIREKSI, DEWAN KOMISARIS DAN UNIT KERJA PENERAPAN KEUANGAN KEBERLANJUTAN

Seluruh unit kerja BPRS memiliki tanggung jawab dalam pengelolaan aspek berkelanjutan. Adapun rincian unit kerja berikut dengan pejabat yang terkait dengan Penerapan Aksi Keuangan Berkelanjutan adalah sebagai berikut:

No.	Jabatan	Tugas dan Tanggung jawab
1	Dewan Komisaris	Bertanggung jawab terhadap Pengawasan Penyusunan Rencana & Pelaksanaan Program Aksi Keberlanjutan.
2	Direksi	Bertanggung jawab terhadap Pengelolaan Program Aksi Keberlanjutan secara keseluruhan.
3	Unit Service	<ol style="list-style-type: none"> 1. Mengusulkan program Rencana Aksi Keuangan Berkelanjutan BPRS dari divisi/unit kerjanya 2. Melaksanakan penerapan Program Aksi Keuangan Berkelanjutan BPRS, diantaranya pelaksanaan program <i>paperless</i> dengan digitalisasi data/berkas, monitoring penggunaan BBM, air, listrik, dan telepon 3. Rekap Realisasi Penyaluran Pembiayaan kepada Kegiatan Usaha Kategori Berkelanjutan 4. Memberikan <i>support</i> penyusunan rencana anggaran kegiatan. 5. Melakukan pencatatan transaksi atas pelaksanaan program aksi keuangan Keberlanjutan
4	Unit Bisnis	<ol style="list-style-type: none"> 1. Memproyeksikan pertumbuhan penyaluran dana. 2. Merealisasikan penyaluran dana. 3. Pelaporan realisasi penyaluran dana. 4. Mengelola pelaksanaan program aksi keuangan Keberlanjutan di bidang pembiayaan.
6	PE Kepatuhan dan Risiko	<ol style="list-style-type: none"> 1. Menyusun rencana dan pedoman terkait Aksi Keuangan Berkelanjutan 2. Melakukan monitoring risiko kredit dan risiko lainnya terkait penerapan Aksi Keuangan Berkelanjutan Bank 3. Memonitoring dan mengevaluasi pelaksanaan program aksi keuangan Keberlanjutan terkait dengan kesesuaian ketentuan
10	PE Audit Internal	Memonitoring dan memeriksa kebenaran pelaksanaan program aksi keuangan Keberlanjutan.

B. PENGEMBANGAN KOMPETENSI TERKAIT PENERAPAN KEUANGAN KEBERLANJUTAN

BPRS menargetkan secara bertahap seluruh karyawan telah mengikuti pelatihan atau sosialisasi keuangan berkelanjutan. Pentingnya Bank dalam meningkatkan kualitas Sumber Daya Manusia melalui pendidikan, pelatihan, dan pengembangan karyawan sesuai dengan tujuan dan arah organisasi bisnis Bank, sehingga dapat terus bersaing dan kompetitif dengan kondisi pasar yang ada.

Sedangkan untuk meningkatkan kualitas SDM, BPRS telah melakukan :

- 1) Peningkatan kualitas karyawan dengan melakukan pelatihan/in house training untuk meningkatkan wawasan, analytical thinking, dan memperkuat team work.
- 2) Kesuaian jumlah pejabat dan karyawan, yang disesuaikan dengan kebutuhan pengembangan bisnis BPRS, agar selaras dengan regulasi dan ketentuan yang berlaku.
- 3) Evaluasi kualitas karyawan serta melakukan promosi, rotasi, dan mutasi dalam rangka penyegaran dan memperdalam kemampuan, kompetensi serta peningkatan ethos kerja dalam organisasi BPRS sehingga mendukung keuangan berkelanjutan.
- 4) Rencana pelatihan secara terjadwal yang berjenjang dan terstruktur sehingga tercipta kualitas SDM yang unggul

C. PROSEDUR IDENTIFIKASI, PENGUKURAN, PEMANTAUAN DAN PENGENDALIAN RISIKO ATAS PENERAPAN KEUANGAN KEBERLANJUTAN

1. Tata Kelola Risiko
 - a. Penunjukan satuan kerja/fungsi pengelola keuangan Keberlanjutan.
 - b. Menerapkan risk appetite dan risk tolerance penyaluran pembiayaan kepada kegiatan usaha kategori Keberlanjutan.



- c. Dewan Komisaris dan Direksi memiliki *awareness* dan pemahaman yang baik mengenai manajemen risiko reputasi.
 - d. Penanganan yang baik atas setiap berita terkait dengan bank dan selalu dilakukan klarifikasi pada kesempatan pertama agar berita yang bersifat negatif tidak membahayakan bisnis bank.
 - e. Penetapan rencana aksi keuangan Keberlanjutan dan rencana bisnis bank untuk mencapai target yang telah ditentukan.
 - f. Penetapan konsistensi dalam menerapkan strategi bisnis, program bisnis dan produk bisnis yang lebih komprehensif untuk mewujudkan kinerja yang baik.
 - g. Direksi dan Dewan Komisaris memiliki peran dalam mengelola, melakukan telaah berkala, dan meninjau efektivitas proses manajemen risiko dan tata kelola BPRS dengan melakukan sosialisasi, evaluasi melalui visitasi maupun peran PEAI.
2. Kerangka Manajemen Risiko
- Menyadari akan risiko-risiko yang dihadapi, BPRS secara proaktif berusaha untuk meningkatkan kemampuan dan keandalan sistem manajemen risiko. Sistem manajemen risiko mencakup prosedur identifikasi, pengukuran, pemantauan, dan pengendalian risiko.
- a. Identifikasi
BPRS melakukan proses identifikasi seluruh sumber potensi risiko yang potensial pada produk dan aktivitas BPRS, termasuk risiko pada produk baru. Proses ini dilakukan oleh Satuan Kerja Manajemen Risiko.
 - b. Pengukuran
BPRS melakukan pengukuran risiko untuk mengetahui profil risiko yang menggambarkan efektivitas penerapan manajemen risiko. Metode pengukuran risiko dilakukan secara kuantitatif dan/atau kualitatif. BPRS menggunakan metode yang ditetapkan oleh OJK untuk pengukuran risiko kredit, risiko operasional, risiko kepatuhan, risiko likuiditas, risiko reputasi, risiko strategik, serta perhitungan modal sesuai dengan Peraturan OJK yang berlaku.
 - c. Pemantauan
BPRS melakukan pemantauan penerapan strategi manajemen risiko, sesuai rekomendasi dari Komite/PE Manajemen Risiko dan disetujui oleh Direksi, serta pemantauan posisi/eksposur risiko. Apabila terdapat perubahan kegiatan usaha BPRS, produk, transaksi, faktor risiko, teknologi informasi, dan sistem informasi manajemen risiko yang bersifat material, maka BPRS melakukan penyempurnaan proses pelaporannya.
 - d. Pengendalian
BPRS menetapkan dan menjalankan langkah-langkah pengendalian manajemen risiko untuk memastikan agar semua aktivitas Bank tidak akan menimbulkan konsekuensi kerugian yang melebihi kemampuan BPRS atau membahayakan kelangsungan usaha BPRS. BPRS mengupayakan agar potensi kerugian yang mungkin timbul dapat diminimalkan melalui beberapa cara, termasuk metode mitigasi risiko dan/atau penambahan modal BPRS.
3. Sistem Pengendalian Risiko
- a. Kecukupan sistem pengendalian internal.
 - b. Kecukupan kaji ulang oleh pihak independen dalam BPRS baik oleh PE Kepatuhan dan Risiko maupun PEAI.
 - c. Pemantauan terhadap setiap pelaporan yang wajib dilaporkan ke OJK/otoritas lain dimana kegiatan pemantauan tersebut telah menjadi agenda rutin di dalam kerangka kerja perbaikan tata kelola perusahaan.
 - d. Satuan kerja kepatuhan secara rutin dan berkesinambungan melakukan koordinasi dengan satuan unit kerja terkait dalam rangka mengawal proses dan monitoring pemenuhan kewajiban-keajiban bank kepada OJK atau otoritas lain atas terkaitnya ketentuan baru dari OJK atau otoritas lain.
 - e. Sistem pengendalian risiko dengan cara saling berkoordinasi antara unit kerja terkait sehingga diharapkan mendapatkan hasil pengendalian risiko yang memadai.

D. PEMANGKU KEPENTINGAN

Pada prinsipnya pemangku kepentingan adalah pihak-pihak yang berhubungan dan berpengaruh pada kegiatan usaha dan keberlanjutan BPRS secara signifikan. BPRS selalu memastikan terselenggaranya hubungan yang baik dengan Pemangku Kepentingan dan memandang keterbukaan informasi dan penyampaian informasi yang komprehensif merupakan bagian dari hak pemangku kepentingan. Sarana yang digunakan oleh BPRS dalam menyampaikan informasi secara internal adalah melalui aplikasi informasi internal dan rapat, sedangkan secara eksternal melalui aktivitas perbankan, pertemuan bisnis, sosialisasi, website dan media sosial.

E. PERMASALAHAN YANG DIHADAPI, PERKEMBANGAN, DAN PENGARUH TERHADAP PENERAPAN KEUANGAN KEBERLANJUTAN.

BPRS menyadari bahwa dalam penerapan keuangan Keberlanjutan diperlukan persiapan dan penyesuaian, serta dukungan dari seluruh pemangku kepentingan. Permasalahan yang dihadapi dalam penerapan keuangan Keberlanjutan di tahun 2025 antara lain:

1. BPRS masih fokus pada penyaluran dana dan penyehatan kolektibilitas pembiayaan sehingga terdapat rencana aksi keuangan Keberlanjutan yang belum terealisasi sesuai target.
2. Kurangnya referensi terkait penyusunan pedoman kebijakan keuangan Keberlanjutan.
3. Tahun 2025 merupakan tahun kedua pembuatan dan pelaksanaan program keuangan Keberlanjutan sehingga masih membutuhkan pemahaman yang lebih matang sehingga, BPRS berupaya memperkaya referensi program keuangan Keberlanjutan melalui kegiatan seminar yang diselenggarakan pihak eksternal.

BAB VI
KINERJA KEBERLANJUTAN

A. KEGIATAN MEMBANGUN BUDAYA KEBERLANJUTAN

BPRS berkomitmen untuk menerapkan prinsip keberlanjutan pada semua aktivitas dan setiap jenjang organisasi. Karena itu, BPRS mulai berupaya untuk membangun budaya keberlanjutan pada setiap jenjang organisasi, mulai dari staf hingga jajaran manajemen. BPRS mulai menyusun inisiatif untuk membangun budaya keberlanjutan di internal.

Dalam hal kepedulian terhadap lingkungan hidup, BPRS terus mengembangkan berbagai perangkat pendukung operasional yang mengurangi kuantitas penggunaan kertas dan mengoptimalkan penggunaan energi listrik dan air. Selain itu, BPRS mengajak seluruh karyawan untuk berpartisipasi aktif dalam program keberlanjutan melalui berbagai himbauan yang diterbitkan seperti; memastikan perangkat komputer dimatikan setelah karyawan selesai bekerja, menggunakan perangkat elektronik dan air sesuai kebutuhan. Pada aspek sosial, BPRS melaksanakan secara rutin program bakti sosial kepada masyarakat di sekitar wilayah operasional BPRS. Keseluruhan hal tersebut dibarengi dengan upaya yang dilakukan BPRS untuk menumbuhkan budaya sadar risiko pada setiap karyawan.

B. KINERJA EKONOMI

Sejalan dengan penerapan keuangan Keberlanjutan, BPRS berupaya untuk meningkatkan penyaluran pembiayaan kepada UMKM. Pada tahun 2025 segmentasi pembiayaan di BPRS didominasi oleh pembiayaan UMKM yaitu sebesar 97,79% atau Rp 49.192 juta, sedangkan untuk pembiayaan Non UMKM sebesar 2,21% atau Rp 1.110 juta. BPRS juga berperan aktif di dalam melayani kebutuhan keuangan pengusaha mikro yang beroperasi di pasar-pasar tradisional. Dengan edukasi yang secara rutin dilakukan oleh BPRS, pedagang pasar diajak untuk mempersiapkan kebutuhan dana di masa mendatang dengan menempatkan dana nasabah dalam bentuk tabungan di BPRS. Di samping itu, BPRS juga membuka kesempatan kepada pedagang pasar untuk mendapatkan fasilitas pembiayaan modal kerja usaha tanpa agunan dalam rangka meningkatkan taraf kehidupannya.

Pada tahun 2025, BPRS membukukan rugi sebesar Rp 1.055 juta atau naik sebesar 29.29% dari tahun 2024 yaitu Rp 746 juta. Kenaikan rugi ini disebabkan karena belum optimalnya pendapatan margin/bagi hasil/ujrah pembiayaan yang diperoleh BPRS.

Berikut disampaikan pencapaian kinerja ekonomi BPRS 3 tahun terakhir (dalam juta).

URAIAN	2025			2024			2023		
	TARGET	REALISASI	%	TARGET	REALISASI	%	TARGET	REALISASI	%
ASSET	92.965	64.866	69,77	62.914	55.677	88,49	62.661	50.190	80,09
PYD	75.270	50.304	63,83	56.935	43.649	76,66	45.636	40.782	89,38
TABUNGAN	8.085	7.845	97,03	8.092	7.048	87,10	9.167	5.739	60,60
DEPOSITO	67.483	39.327	58,28	34.620	32.092	92,70	36.661	24526	66,89
PENDAPATAN	8.986	2.454	27,31	6.412	2.510	39,14	5.467	2.580	47,19
LABA	812	-1.055	-129,93	436	-746	-171,10	436	-1.115	-255,73

Pembiayaan	2025	2024	2023
UMKM	49.192	40.898	35.550
Non UMKM	1.110	2.751	5.231
Jumlah	50.304	43.649	40.781

C. KINERJA SOSIAL

1. Komitmen memberikan layanan yang setara kepada nasabah:

BPRS berkomitmen untuk memberikan layanan yang setara atas produk dan/atau layanan perbankan yang disediakannya, serta menyampaikan informasi produk dan/atau layanan perbankan yang akurat kepada nasabah. BPRS memprioritaskan kenyamanan dan keamanan nasabah dalam bertransaksi. BPRS juga telah mengembangkan produk dan layanan dengan memperhatikan kebutuhan dari para nasabah. Dalam hal menjamin kualitas dan mutu produk yang ditawarkan, BPRS juga selalu menerima saran dan masukan untuk peningkatan mutu serta memperhatikan dan menanggapi dengan baik keluhan nasabah sesuai dengan pedoman layanan.

2. Ketenagakerjaan

a. Kesetaraan kesempatan bekerja

BPRS menyadari bahwa Sumber Daya Manusia (SDM) yang berkualitas merupakan aset penting dalam rangka mempertahankan dan mendukung strategi bisnis jangka panjang. Dalam proses rekrutmen,



Deposito	nihil	nihil	nihil	nihil
Total	nihil	nihil	nihil	nihil

C. Tanggung jawab sosial dan lingkungan

BPRS setiap tahun mengalokasikan dana untuk kegiatan sumbangan dan Bakti Sosial. Di tahun 2025 total dana yang dikeluarkan BPRS sebesar Rp 16.8 juta antara lain:

- > Bidang Kemasyarakatan:
 - a) Bantuan kepada yayasan yatim piatu melalui kegiatan IM Berbagi yang bekerjasama dengan Solo Peduli.
 - b) Bakti Sosial Bantuan kepada masyarakat sekitar kantor yang kurang mampu perayaan hari besar nasional.

D. KINERJA LINGKUNGAN HIDUP

Dampak langsung yang ditimbulkan dari kegiatan usaha BPRS terhadap lingkungan hidup terbilang sangat kecil. Demikian halnya juga dengan dampak tidak langsung yang ditimbulkan relatif terbatas. Namun demikian, BPRS memiliki komitmen yang tinggi untuk terus menekan dampak operasional terhadap lingkungan hidup dan turut berkontribusi dalam upaya pelestarian lingkungan.

Komitmen BPRS terhadap upaya untuk mengurangi kerusakan lingkungan hidup dan pelestarian lingkungan hidup, diantaranya:

1. Kebijakan efisiensi penggunaan sumber energi listrik dan air.
 - a. Perangkat penerangan dan elektronik pada ruang rapat dan ruang kerja yang tidak digunakan wajib dimatikan.
 - b. Lampu kamar mandi dinyalakan seperlunya, atau dimatikan jika kamar mandi tidak digunakan.
 - c. Penggunaan AC pada ruang kerja diatur sebagai berikut.
 - 1) AC dapat dihidupkan menyesuaikan dengan situasi dan kondisi yang ada.
 - 2) AC harus dalam keadaan mati bila ruang tersebut tidak sedang dipergunakan untuk aktivitas kerja.
 - d. Lampu teras dinyalakan saat hari mulai gelap dan wajib dimatikan pada pagi hari.
 - e. Pengaturan penggunaan lampu papan nama dan neon box seefisien mungkin.
 - f. Pada saat akhir hari seluruh perlengkapan elektronik yang tidak digunakan wajib dicabut dari stop kontak.
 - g. Pengecekan panel dan instansi listrik wajib dilakukan secara berkala.
 - h. Air digunakan seperlunya.
 - i. Pada saat menggunakan kran, dibuka separuh putaran sehingga air yang keluar tidak berlebih.
 - j. Segera mengganti kran/shower yang bocor atau tidak bekerja dengan baik.
 - k. Peralatan pipa air, kran dan penampungan air wajib dirawat dengan baik.
 - l. Kebocoran atau rembesan dari kran, wastafel dan closet wajib segera ditangani.
 - m. Instalasi pipa air yang rusak wajib segera diperbaiki.

URAIAN	2025	2024	2023
Beban Listrik/Gas/PAM (Rp jutaan)	52	48	43

2. Kebijakan efisiensi penggunaan kertas

- a. Tisu hanya disediakan pada tempat-tempat tertentu, yaitu di kamar mandi, ruang tamu, ruang rapat dan ruang kerja Direksi serta Dewan Komisaris.
- b. Penggunaan tisu untuk mengeringkan tangan atau wajah disarankan paling banyak 2 (dua) lembar.
- c. Penggunaan kembali kertas bekas (kertas yang satu sisi bagiannya pernah dipakai namun sisi yang lain masih bersih dan bisa digunakan untuk mencetak) untuk pengajuan berkas yang masih bersifat draft.

URAIAN	2025	2024	2023
Penggunaan kertas (Rp jutaan)	22	18	18



3. Kebijakan pengurangan sampah plastik
 - a. Setiap pelaksanaan rapat dan kegiatan training internal, tidak disediakan air minum kemasan sekali pakai, hanya disediakan galon air minum dimana masing-masing karyawan dihimbau untuk membawa botol air minum secara mandiri.
 - b. Disediakan galon air minum dan gelas di setiap ruang kerja dan ruang rapat.
 - c. Terhadap kegiatan yang melibatkan pihak eksternal maka air minum disajikan menggunakan gelas.

E. TANGGUNG JAWAB LAYANAN PRODUK DAN/ATAU LAYANAN KEUANGAN KEBERLANJUTAN

1. Inovasi dan pengembangan produk dan/atau layanan keuangan Keberlanjutan.

BPRS di tahun 2025 meluncurkan produk-produk baru dalam rangka memberikan pelayanan perbankan yang aman dan nyaman kepada nasabah, serta menyesuaikan dengan kebutuhan aktivitas finansial terkini diantaranya produk Tabungan Barokah
2. Dampak produk dan/atau layanan keuangan Keberlanjutan.

BPRS menyadari bahwa dalam menyalurkan pembiayaan mungkin akan memberi dampak sosial dan lingkungan serta peningkatan risiko terkait. Karenanya BPRS sangat memperhatikan proses identifikasi dan penilaian secara seksama sehingga risiko dapat dikelola dengan baik dan tidak menimbulkan dampak sosial dan lingkungan yang negatif.
3. Evaluasi keamanan produk dan/atau layanan keuangan Keberlanjutan.

BPRS menjamin keamanan dan kelayakan berbagai produk dan/atau layanan yang diberikan dan memastikan seluruh produk telah mendapat persetujuan OJK atau otoritas lain. Selain itu, seluruh kegiatan operasional BPRS diawasi oleh OJK sesuai dengan peraturan yang berlaku.